

ONKYO

AMPLI HOME CINEMA TX-NR696-B

MANUEL D'UTILISATION



Besoin d'aide ? Rendez-vous sur www.communaute.darty.com



ONKYO

AV RECEIVER

TX-NR696

Mode d'emploi

Table des matières



Raccordements



- Raccorder les enceintes



Lecture



Configuration



Dépannage



Appendice



Informations supplémentaires



Fr

Ce que contient la boîte	5
Fonction supplémentaire (Mise à jour du micrologiciel)	6
Mise à jour des informations du micrologiciel	6
Utilisation des nouvelles fonctions ajoutées	6
Procédure de mise à jour du micrologiciel	7
Nom des pièces	10
Panneau frontal	10
Afficheur	12
Panneau arrière	13
Télécommande	16

Raccordements

Raccorder les enceintes	19
Installation d'enceintes	20
Réglages "Speaker Setup" et Raccordement des enceintes	26
Raccordement d'un amplificateur de puissance (Pour les modèles européens, australiens, et asiatiques uniquement)	36
Combinaisons d'enceintes	37
Raccorder le téléviseur	39
Vers un téléviseur ARC	40
Vers un téléviseur non compatible ARC	41
Raccorder les appareils de lecture	42

Raccorder un appareil AV avec prise HDMI installée	42
Raccorder un appareil Audio	43
Raccorder une caméra vidéo, etc.	44

Raccorder un appareil AV dans une autre pièce (Raccordement Multizone)

Raccordement à un téléviseur (ZONE 2)	45
Raccorder un amplificateur principal (ZONE 2)	46

Connexion ZONE B

Raccorder un amplificateur principal, etc (ZONE B)	47
--	----

Brancher les antennes

Connexion au réseau

Branchement du cordon d'alimentation

Lecture

Lecture d'un appareil AV

Commandes de base	52
-------------------	----

Lecture BLUETOOTH®

Commandes de base	53
-------------------	----

Radio Internet

Lecture	54
---------	----

Spotify

AirPlay®

Lecture sur cet appareil	57
--------------------------	----

Lecture sur plusieurs périphériques (AirPlay2)	58
--	----

DTS Play-Fi®	59		
Lecture	59		
FlareConnect™	60		
Lecture	60		
Périphérique de stockage USB	61		
Commandes de base	61		
Périphérique et formats pris en charge	63		
Lire des fichiers sur un PC et NAS (Music Server)	64		
Réglages de Windows Media® Player	64		
Lecture	65		
Formats audio pris en charge	68		
Play Queue	69		
Configuration initiale	69		
Ajouter des informations Play Queue	69		
Classer et Supprimer	70		
Lecture	70		
Amazon Music	71		
Enregistrement de cet appareil sur Amazon Music	71		
Pour écouter Amazon Music	71		
Raccordement du Système Sonos pour la lecture	72		
Équipement nécessaire	72		
Comment raccorder cet appareil et Sonos Connect	72		
Configuration	72		
		Jouer Sonos sur cet appareil	73
		Écoute de la radio AM/FM	74
		Syntonisation d'une station de radio	74
		Prérégler une station de radio	76
		Utilisation du RDS (Modèles européens, australiens, et asiatiques)	78
		Multizone	79
		Lecture	80
		Lecture ZONE B	82
		Lecture	82
		Fonctions pratiques	83
		Affichage de votre vidéo favorite sur le téléviseur pendant la lecture des données musicales	83
		Ajuster la tonalité	84
		Sleep Timer	85
		Mode d'écoute	86
		Sélection d'un mode d'écoute	86
		Disposition d'enceinte et Modes d'écoute sélectionnables	88
		Les effets du mode d'écoute	91
		Formats d'entrée et Modes d'écoute sélectionnables	97
		Saisie de caractères	112

Configuration

Menu Setup	113
Liste des menus	113
Commandes du menu	115
1. Input/Output Assign	116
2. Speaker	119
3. Audio Adjust	124
4. Source	126
5. Hardware	128
6. Multi Zone	134
7. Miscellaneous	135
Menu Rapide	137
Commandes du menu	137
Configuration Web	139
Commandes du menu	139
Configuration initiale avec l'assistant de démarrage automatique	140
Commandes	140
Dépannage	
Lorsque l'appareil fonctionne de façon irrégulière	144
Dépannage	146

Appendice

Réduction de la consommation d'énergie en mode Veille	155
À propos de l'interface HDMI	156
Caractéristiques générales	158

Ce que contient la boîte

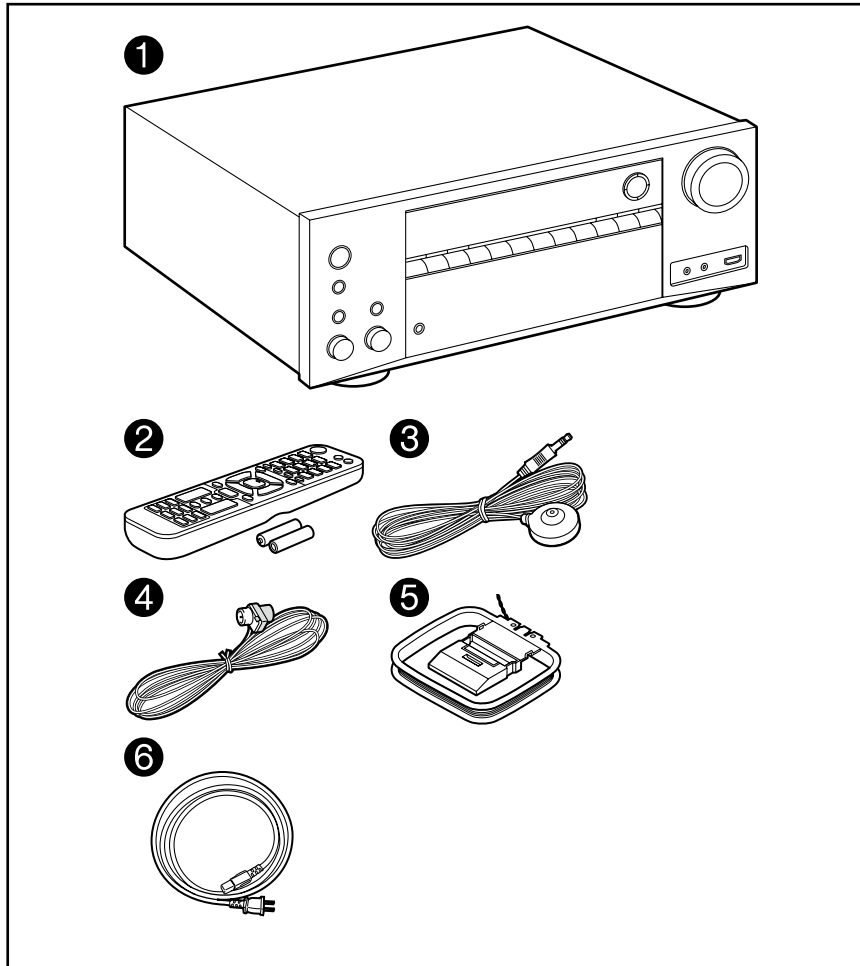

1. Appareil principal (1)
 2. Télécommande (RC-972R) (1), Piles (AAA/R03) (2)
 3. Microphone de configuration d'enceintes (1)
 - Utilisé durant la configuration initiale.
 4. Antenne FM intérieure (1)
 5. Antenne cadre AM (1)
 6. Cordon d'alimentation (Modèles européens, australiens, asiatiques et taiwanais) (1)
 - Guide de démarrage rapide (1)
- *Ce document est un manuel d'utilisation en ligne. Il n'est pas fourni avec le produit.
- Raccordez des enceintes ayant une valeur d'impédance comprise entre 4 Ω et 16 Ω.
 - Le cordon d'alimentation ne devra être branché que lorsque tous les autres raccordements de câbles seront effectués.
 - Nous déclinons toute responsabilité concernant des dommages résultant d'une connexion à des équipements fabriqués par d'autres sociétés.
 - Les services réseau et le contenu pouvant être utilisés risquent de ne plus être disponible si de nouvelles fonctions sont ajoutées lors de la mise à jour du micrologiciel ou si les fournisseurs de services cessent leurs services. De même, les services disponibles peuvent varier en fonction de votre région.
 - Les détails concernant la mise à jour du micrologiciel seront publiés sur notre site internet et par d'autres moyens à une date ultérieure.
 - Les illustrations dans ce manuel utilisent celles des modèles américains sauf mention contraire.
 - Les spécifications et l'aspect peuvent changer sans préavis.

Fonction supplémentaire (Mise à jour du micrologiciel)

Cette unité est équipée d'une fonction permettant de mettre à jour le micrologiciel via le réseau ou le port USB lorsque une mise à jour du micrologiciel est annoncée après l'achat. Cela permet d'ajouter différentes fonctions et d'améliorer les opérations.

En fonction de la période de fabrication de l'appareil, le micrologiciel peut être commuté sur la version mise à jour. En pareil cas, de nouvelles fonctions peuvent être ajoutées dès le début. Pour savoir comment confirmer le contenu du dernier micrologiciel et de la dernière version du micrologiciel de votre appareil, consultez la section suivante.

Mise à jour des informations du micrologiciel

Pour le contenu du dernier micrologiciel et la dernière version du micrologiciel, consultez le site Web de notre compagnie. Si la version du micrologiciel diffère de la précédente, il est recommandé de mettre à jour le micrologiciel.

Pour confirmer la version du micrologiciel de votre appareil, appuyez sur la touche ⚙ de la télécommande, et consultez "7.Miscellaneous" - "Firmware Update" - "Version" (→[p135](#)).

Utilisation des nouvelles fonctions ajoutées

Si des fonctions sont ajoutées ou modifiées par rapport au contenu décrit dans le mode d'emploi, consultez la référence suivante.

[Informations supplémentaires »](#)

- ❑ **Procédure de mise à jour du micrologiciel**
(→[p7](#))

Procédure de mise à jour du micrologiciel

La mise à jour peut prendre environ 20 minutes via réseau ou via un port USB. Les réglages existants sont conservés, quelle que soit la méthode utilisée pour la mise à jour.

Lorsque cet appareil est connecté au réseau, les notifications concernant les mises à jour du micrologiciel peuvent être affichées. Pour mettre à jour le micrologiciel, sélectionnez "Update Now" grâce aux touches du curseur de la télécommande et appuyez sur la touche ENTER. L'appareil se met automatiquement en mode veille après l'apparition de "Completed!" sur l'afficheur et la mise à jour s'achève.

Avertissement : Le programme et la documentation en ligne qui l'accompagne vous sont fournis pour une utilisation à vos propres risques.

Notre société ne sera pas tenue responsable et vous n'aurez aucun recours en dommages et intérêts pour toute réclamation de quelque nature que ce soit concernant votre utilisation du programme ou la documentation en ligne qui l'accompagne, quelle que soit la théorie juridique et si délictuelle ou contractuelle. En aucun cas, notre société est tenue responsable envers vous ou un tiers pour tous dommages spéciaux, indirects, accessoires ou consécutifs de toute nature, y compris, mais sans s'y limiter, à la compensation, le remboursement ou des dommages et intérêts en raison de la perte de profits, présents ou futurs, perte de données, ou pour toute autre raison que ce soit.

Mise à jour du micrologiciel via le réseau

- Lors d'une mise à jour du micrologiciel, ne pas effectuer les choses suivantes :
 - Déconnecter et reconnecter les câbles, un périphérique de stockage USB, le microphone ou le casque de configuration des enceintes, ou effectuer toute opération sur l'appareil comme couper l'alimentation
 - Accéder à cet appareil à partir d'un ordinateur ou d'un smartphone à l'aide de leurs applications
- Vérifiez que l'appareil est en marche et que la connexion à Internet est sécurisée.
- Éteignez les périphériques de contrôle (PC, etc.) connectés au réseau.
- Arrêtez toute radio Internet, périphérique de stockage USB, ou contenu d'un serveur en cours de lecture.
- Si la fonction multizone est active, désactivez-la.

- Si le protocole "HDMI CEC" est réglé sur "On", réglez-le sur "Off".
 - Appuyez sur ⚙️. Ensuite, sélectionnez "5. Hardware" - "HDMI" et appuyez sur ENTER, puis sélectionnez "HDMI CEC" et sélectionnez "Off".
- * Les descriptions peuvent être différentes de l'affichage à l'écran mais cela ne changera pas les commandes ni les fonctions.

Mise à jour

1. Appuyez sur ⚙️.

Le menu Setup s'affiche sur l'écran du téléviseur.

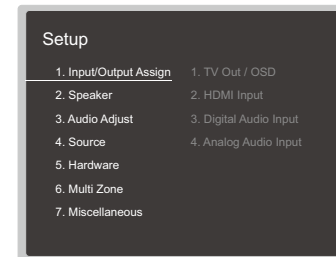

2. Sélectionnez "7. Miscellaneous" - "Firmware Update" - "Update via NET" à l'aide des touches du curseur, puis appuyez sur ENTER.

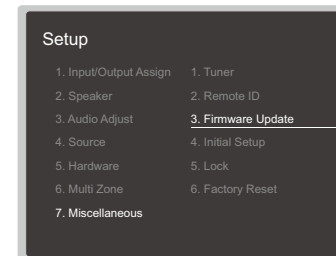

- Si "Firmware Update" est grisé et ne peut pas être sélectionné, attendez quelques instants jusqu'à ce qu'il démarre.
- Vous ne pourrez pas sélectionner "Update via NET" s'il n'y a pas de micrologiciel à mettre à jour.

3. Appuyez sur ENTER avec "Update" sélectionné, et lancez la mise à jour.
 - Lors de la mise à jour, l'écran du téléviseur peut devenir noir en fonction du programme à mettre à jour. En pareil cas, vérifiez la progression sur l'afficheur de l'appareil. L'écran du téléviseur restera noir jusqu'à la fin de la mise à jour et jusqu'à la remise sous tension.
 - Lorsque "Completed!" s'affiche, la mise à jour est terminée.
4. Appuyez sur \odot ON/STANDBY de l'appareil principal pour mettre l'appareil en mode veille. Le processus est terminé et votre micrologiciel est mis à jour à la dernière version.
 - N'utilisez pas la touche \odot de la télécommande.

Si un message d'erreur s'affiche

Si une erreur se produit, "*-*-* Error!" apparaît sur l'afficheur de l'appareil. ("*" représente un caractère alphanumérique.) Consultez les descriptions suivantes et vérifiez.

Code d'erreur

- *-01, *-10 :
Câble LAN introuvable. Raccordez le câble LAN correctement.
- *-02, *-03, *-04, *-05, *-06, *-11, *-13, *-14, *-16, *-17, *-18, *-20, *-21 :
Erreur de connexion Internet. Vérifiez les points suivants :
 - Si le routeur est activé
 - Si cet appareil et le routeur sont connectés via le réseau
 Débranchez puis branchez de nouveau les cordons d'alimentation de l'appareil et du routeur. Ceci peut résoudre le problème. Si vous ne parvenez toujours pas à vous connecter à Internet, le serveur DNS ou le serveur proxy peuvent être temporairement indisponibles. Vérifiez l'état de fonctionnement du serveur avec votre fournisseur d'accès à internet.
- Autres :
Après avoir débranché la fiche d'alimentation une fois, insérez-la dans la prise, puis répétez le processus depuis le début.

Mise à jour via USB

- Lors d'une mise à jour du micrologiciel, ne pas effectuer les choses suivantes :
 - Déconnecter et reconnecter les câbles, un périphérique de stockage USB, le microphone ou le casque de configuration des enceintes, ou effectuer toute opération sur l'appareil comme couper l'alimentation

- Accéder à cet appareil à partir d'un ordinateur ou d'un smartphone à l'aide de leurs applications
- Préparez un périphérique de stockage USB de 256 Mo ou plus. Le format des périphériques de stockage USB supporte les formats de système de fichier FAT16 ou FAT32.
 - Les médias insérés dans un lecteur de carte USB peuvent ne peuvent pas être utilisés pour cette fonction.
 - Les périphériques de stockage USB avec des fonctions de sécurité ne sont pas pris en charge.
 - Les concentrateurs USB et les périphériques USB avec fonction de concentrateur ne sont pas pris en charge. Ne branchez pas ces périphériques à l'appareil.
- Supprimez toutes les données enregistrées sur le périphérique de stockage USB.
- Éteignez les périphériques de contrôle (PC, etc.) connectés au réseau.
- Arrêtez toute radio Internet, périphérique de stockage USB, ou contenu d'un serveur en cours de lecture
- Si la fonction multizone est active, désactivez-la.
- Si le protocole "HDMI CEC" est réglé sur "On", réglez-le sur "Off".
 - Appuyez sur \odot . Ensuite, sélectionnez "5. Hardware" - "HDMI" et appuyez sur ENTER, puis sélectionnez "HDMI CEC" et sélectionnez "Off".
 - * En fonction du périphérique de stockage USB ou de son contenu, ils peuvent prendre du temps à charger, risquent de ne pas être chargés correctement, ou peuvent ne pas être correctement alimentés.
 - * Notre société ne pourra être tenu responsable de toute perte ou de dommage de données, ou de défaillance de stockage causée par l'utilisation d'un périphérique de stockage USB. Veuillez noter cela au préalable.
 - * Les descriptions peuvent être différentes de l'affichage à l'écran mais cela ne changera pas les commandes ni les fonctions.

Mise à jour

1. Connectez le périphérique de stockage USB à votre PC.
 2. Téléchargez le fichier du micrologiciel sur votre ordinateur depuis le site Web de notre société et décompressez-le.
Les fichiers du micrologiciel sont nommés de la manière suivante.
ONKAVR****_R****.zip
- Décompressez le fichier sur votre ordinateur. Le nombre de fichiers et de dossiers décompressés varie en fonction du modèle.

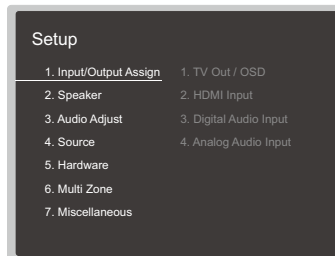

3. Copiez tous les fichiers et dossiers décompressés dans le dossier racine du périphérique de stockage USB.
 - Assurez-vous de copier les fichiers décompressés.
 4. Branchez le périphérique de stockage USB au port USB de cet appareil.
 - Si un adaptateur secteur est fourni avec le périphérique de stockage USB, raccordez l'adaptateur secteur, et utilisez-le avec une prise domestique.
 - Si le périphérique de stockage USB a été partitionné, chaque section sera considérée comme étant un périphérique indépendant.
 5. Appuyez sur .
- Le menu Setup s'affiche sur l'écran du téléviseur.

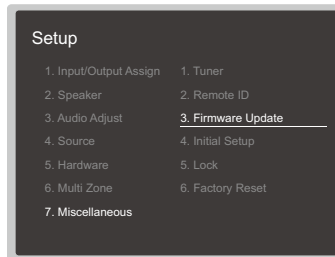

6. Sélectionnez "7. Miscellaneous" - "Firmware Update" - "Update via USB" à l'aide des touches du curseur, puis appuyez sur ENTER.



- Si "Firmware Update" est grisé et ne peut pas être sélectionné, attendez quelques instants jusqu'à ce qu'il démarre.
- Vous ne pourrez pas sélectionner "Update via USB" s'il n'y a pas de micrologiciel à mettre à jour.

7. Appuyez sur ENTER avec "Update" sélectionné, et lancez la mise à jour.
 - Lors de la mise à jour, l'écran du téléviseur peut devenir noir en fonction du programme à mettre à jour. En pareil cas, vérifiez la progression sur l'afficheur de l'appareil. L'écran du téléviseur restera noir jusqu'à la fin de la mise à jour et jusqu'à la remise sous tension.
 - Lors de la mise à jour, ne mettez pas le périphérique de stockage USB hors tension, ne le débranchez ou rebranchez pas.
 - Lorsque "Completed!" s'affiche, la mise à jour est terminée.
8. Débranchez le périphérique de stockage USB de l'appareil.
9. Appuyez sur  ON/STANDBY de l'appareil principal pour mettre l'appareil en mode veille. Le processus est terminé et votre micrologiciel est mis à jour à la dernière version.
 - N'utilisez pas la touche  de la télécommande.

Si un message d'erreur s'affiche

Si une erreur se produit, "*-*-* Error!" apparaît sur l'afficheur de l'appareil. ("*" représente un caractère alphanumérique.) Consultez les descriptions suivantes et vérifiez.

Code d'erreur

- *-01, *-10 :
Le périphérique de stockage USB n'est pas reconnu. Vérifiez si le périphérique de stockage USB ou le câble USB est fermement inséré dans le port USB de l'appareil.
Branchez le périphérique de stockage USB à une source d'alimentation externe s'il dispose de sa propre alimentation.
- *-05, *-13, *-20, *-21 :
Le fichier du micrologiciel n'est pas présent dans le dossier racine du périphérique de stockage USB, ou le fichier du micrologiciel est destiné à un autre modèle. Essayez à nouveau à partir du téléchargement du fichier du micrologiciel.
- Autres :
Après avoir débranché la fiche d'alimentation une fois, insérez-la dans la prise, puis répétez le processus depuis le début.

Nom des pièces

Panneau frontal

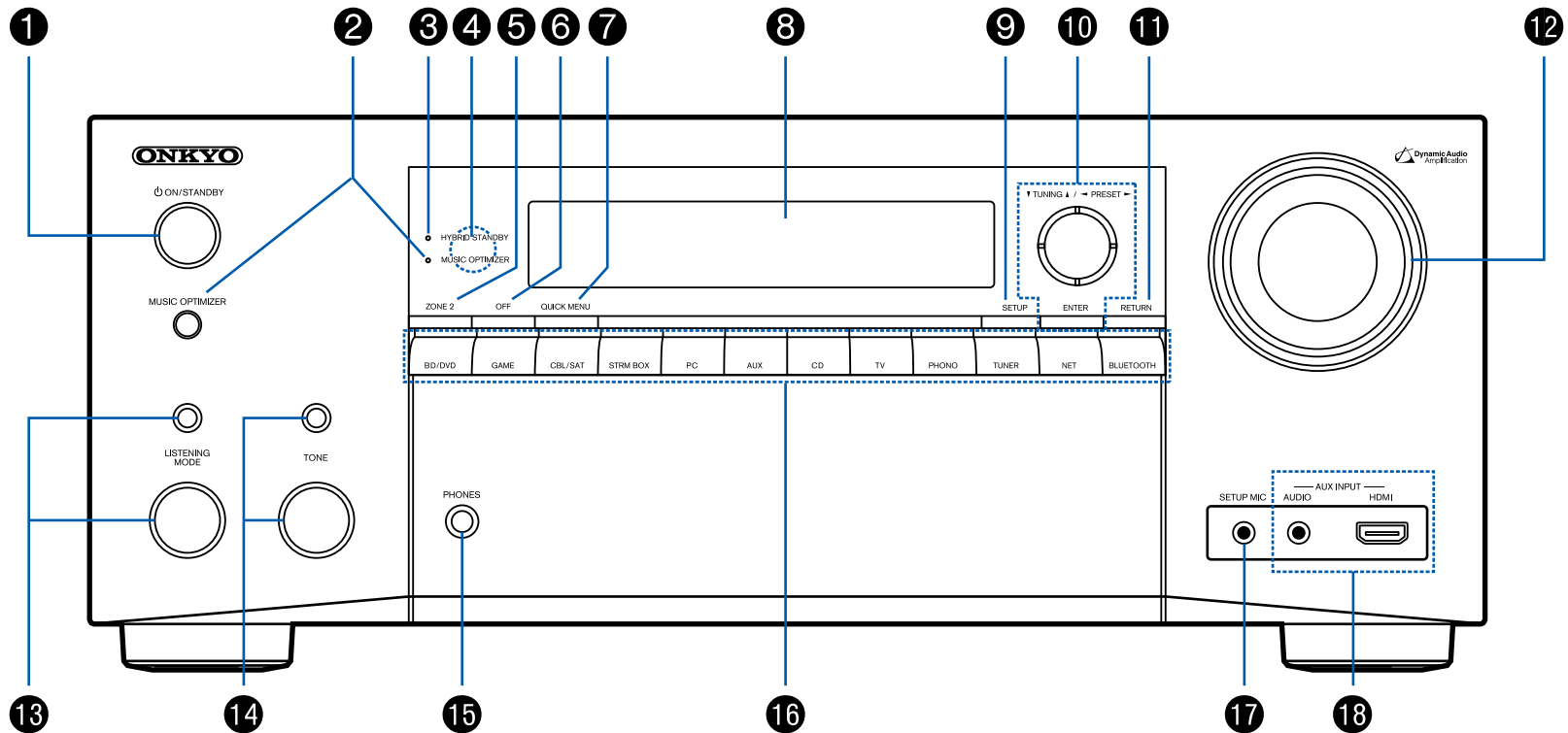

❑ Pour plus de détails, consultez (→[p11](#))

1. ϕ Touche ON/STANDBY
2. Touche/témoin MUSIC OPTIMIZER (modèles Nord-Américains) : Démarre/arrête la fonction MUSIC OPTIMIZER qui améliore la qualité du son compressé.
Touche/témoin PURE AUDIO (Modèles européens, australiens, asiatiques et taiwanais) : Bascule l'appareil en mode Pure Audio. (→[p95](#))
3. Témoin HYBRID STANDBY : S'allume lorsque une des fonctions suivantes fonctionne ou est activée lors du mode veille de cette unité. Lorsque ce témoin s'allume, la consommation d'énergie augmente en mode veille, toutefois, l'augmentation est minimisée par le passage en mode HYBRID STANDBY, où seuls les circuits principaux fonctionnent.
 - HDMI CEC (→[p128](#))
 - HDMI Standby Through (→[p128](#))
 - USB Power Out at Standby (→[p133](#))
 - Network Standby (→[p133](#))
 - Bluetooth Wakeup (→[p133](#))
4. Capteur de télécommande : Reçoit les signaux de la télécommande.
 - La plage de réception de la télécommande est d'environ 16'5 m, à un angle de 20° dans la direction verticale et à un angle de 30° à gauche et à droite.
5. Touche ZONE 2 : Contrôle la fonction multizone. (→[p80](#))
6. Touche OFF : Permet de désactiver la fonction multizone. (→[p80](#))
7. Touche QUICK MENU : Les réglages comme "HDMI" et "Audio" peuvent être effectués rapidement durant la lecture sur l'écran du téléviseur avec une pression sur cette touche. (→[p137](#))
8. Affichage (→ [p12](#))
9. Touche SETUP : Vous pouvez afficher les éléments de réglage avancés sur le téléviseur et l'afficheur pour avoir une expérience encore meilleure avec cet appareil. (→[p113](#))
10. Touches du curseur (\blacktriangle / \blacktriangledown / \blacktriangleleft / \blacktriangleright) et touche ENTER : Sélectionnez un élément à l'aide des touches du curseur et appuyez sur ENTER pour valider votre sélection. Utilisez-les pour syntoniser les stations en utilisant TUNER. (→[p74](#))
11. Touche RETURN : Permet à l'affichage de revenir à son état précédent pendant le réglage.
12. MASTER VOLUME
13. Appuyez sur la touche LISTENING MODE (ci-dessus) pour sélectionner une catégorie parmi "Movie/TV", "Music" et "Game", puis tournez la molette LISTENING MODE (au-dessous) pour modifier le mode d'écoute (→[p86](#)).
14. Permet d'ajuster la qualité du son. Appuyez sur la touche TONE (au-dessus) pour sélectionner un élément à régler parmi "Bass", "Vocal" et "Treble", et tournez la molette TONE (au-dessous) pour régler. (→[p84](#))
15. Prise PHONES : Brancher un casque avec une fiche standard (ϕ 1/4"/6,3 mm).
16. Touches du sélecteur d'entrée : Permet de changer l'entrée à lire.
17. Prise SETUP MIC : Permet de brancher le microphone de configuration d'enceintes fourni. (→[p141](#))
18. Prise AUX INPUT AUDIO/HDMI : Permet de brancher une caméra vidéo, etc. à l'aide d'un câble à mini-fiche stéréo (ϕ 1/8"/3,5 mm) ou d'un câble HDMI. (→[p44](#))

Afficheur

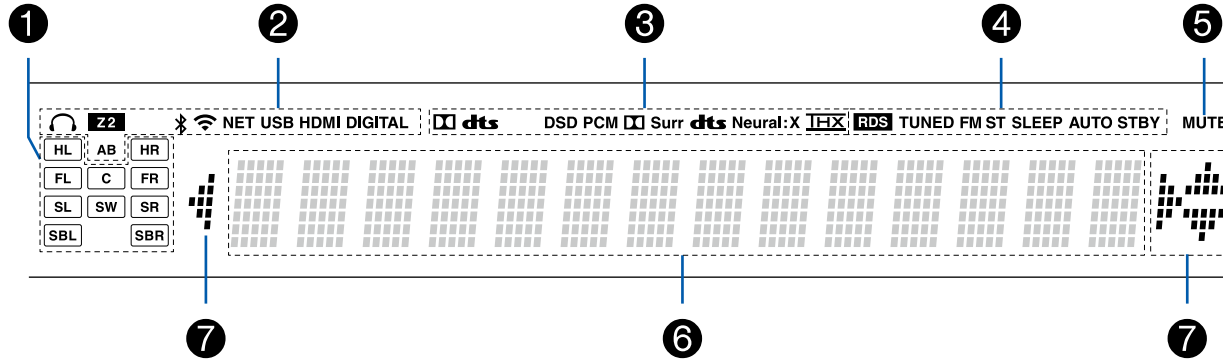

1. Affichage Enceinte/Canal : Affiche le canal de sortie correspondant au mode d'écoute sélectionné.
2. S'allume dans les conditions suivantes.
 - 🎧 : Le casque est branché.
 - Z2 : ZONE 2 est activée.
 - 📶 : Connecté par BLUETOOTH.
 - 📶 : Connecté par Wi-Fi.

NET : S'allume lorsque "NET" est sélectionné avec le sélecteur d'entrée et que l'appareil est connecté au réseau. Il clignotera s'il est connecté au réseau de façon incorrecte.

USB : Lorsque "NET" est sélectionné avec le sélecteur d'entrée et qu'un périphérique USB est raccordé et que le périphérique USB est sélectionné. Clignotera si le périphérique USB n'est pas correctement branché.

HDMI : Les signaux HDMI sont transmis et l'entrée HDMI est sélectionnée.

DIGITAL : Des signaux numériques entrent et l'entrée numérique est sélectionnée.

A : Audio en sortie uniquement vers ZONE A.

B : Audio en sortie uniquement vers ZONE B.

AB : L'audio est restitué vers la ZONE A et la ZONE B.
3. S'allume en fonction du type de l'entrée du signal audio numérique et du mode d'écoute.
4. S'allume dans les conditions suivantes.
 - RDS (Modèles européens, australiens, et asiatiques) : Réception de la diffusion RDS.
 - TUNED : Réception de la radio AM/FM.
 - FM ST : Réception en FM stéréo.
 - SLEEP : Le minuteur de veille est défini. (→p133)
 - AUTO STBY : La veille automatique est définie. (→p133)
5. Clignote lorsque le mode sourdine est activé.
6. Affiche différentes informations sur les signaux d'entrée.
 - "DialogNorm: X dB" ("X" est une valeur numérique) peut s'afficher lorsqu'un logiciel enregistré en formats audio de lignage Dolby ou de lignage DTS est lu. Par exemple, si "DialogNorm: +4 dB" s'affiche, la source en cours de lecture est enregistrée avec 4 dB plus le niveau de la norme THX. Si vous la lisez avec le niveau de la norme THX, baissez le volume de 4 dB.
7. Ceci peut s'allumer lors des commandes avec le sélecteur d'entrée "NET".

Panneau arrière

(Modèles nord-américains et taïwanais)

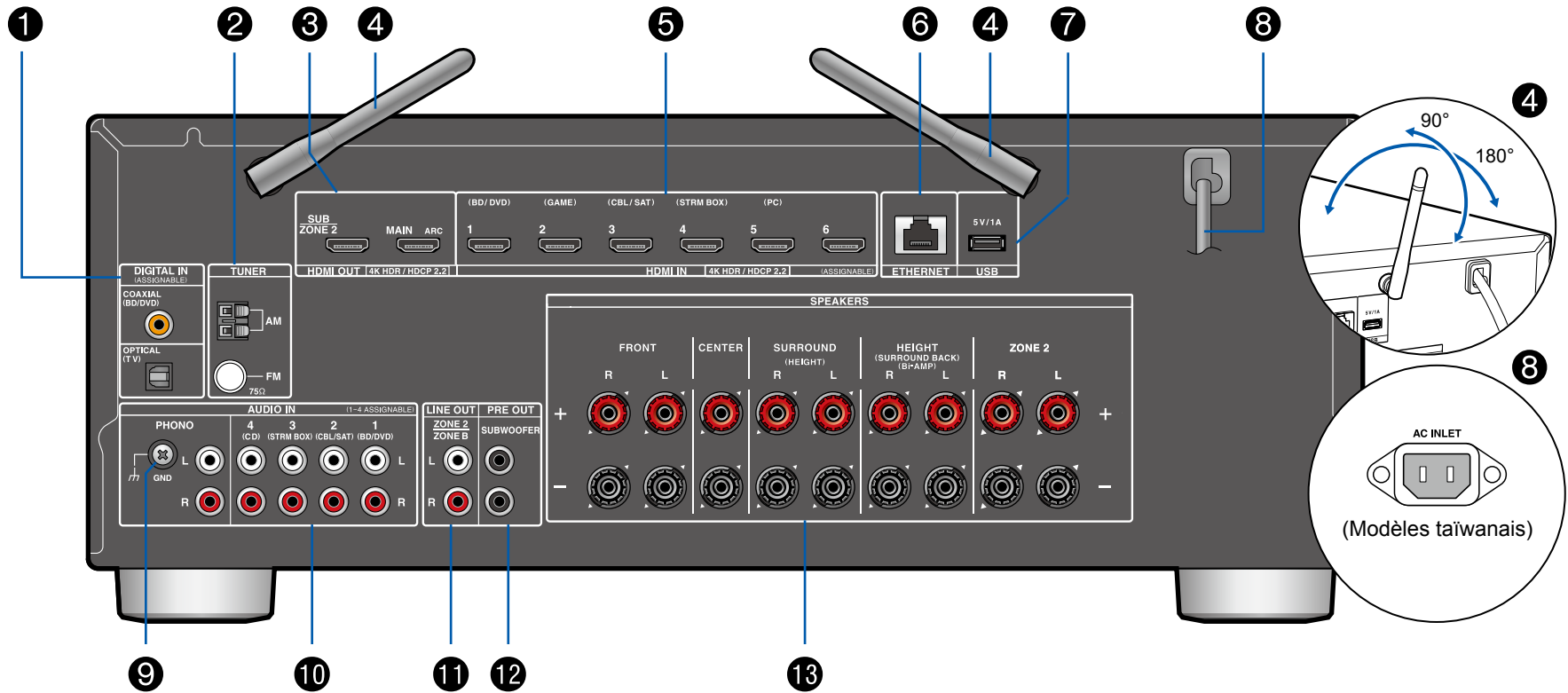

□ Pour plus de détails, consultez (→[p15](#))

(Modèles européens, australiens, et asiatiques)

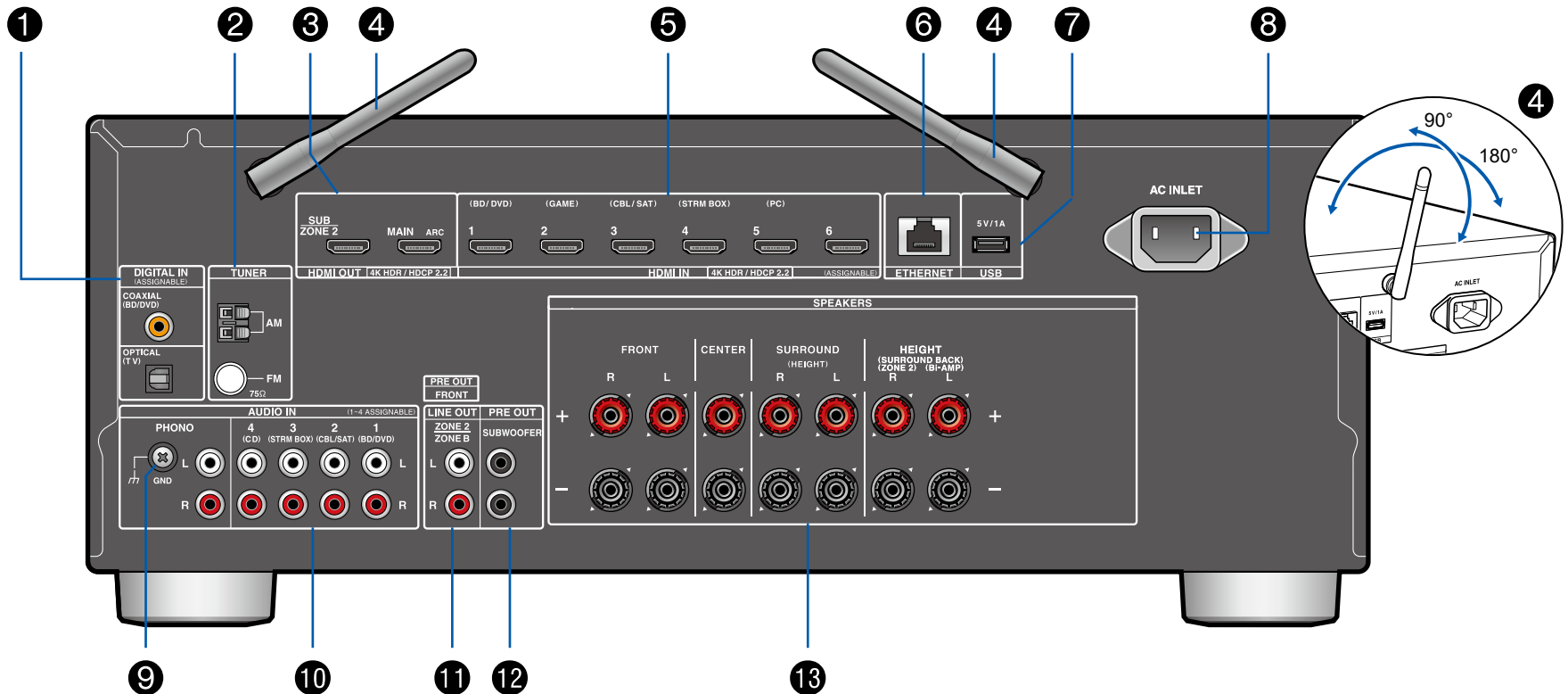

□ Pour plus de détails, consultez (→[p15](#))

1. Prise DIGITAL IN OPTICAL/COAXIAL : Permet l'entrée des signaux audio numérique composante TV ou AV avec un câble optonumérique ou un câble coaxial numérique.
2. Borne TUNER AM/FM : Sert à raccorder les antennes fournies.
3. Prises HDMI OUT : Transmet les signaux vidéo et les signaux audio avec un câble HDMI raccordé à un écran comme un téléviseur ou un projecteur.
4. Antenne sans fil : Utilisée pour la connexion Wi-Fi ou avec un périphérique compatible BLUETOOTH. Réglez leurs angles en fonction de l'état de la connexion.
5. Prises HDMI IN : Transmet les signaux vidéo et les signaux audio avec un câble HDMI raccordé à un appareil AV.
6. Port ETHERNET : Sert à se connecter au réseau à l'aide d'un câble LAN.
7. Port USB : Permet de brancher un périphérique de stockage USB pour lire des fichiers musicaux. (→[p61](#)) Vous pouvez également alimenter (5 V/1 A) des périphériques USB avec un câble USB.
8. Cordon d'alimentation (Modèles nord-américains)
AC INLET (Modèles européens, australiens, asiatiques et taïwanais) : Permet de brancher le cordon d'alimentation fourni.
9. Borne GND : Permet de raccorder le fil de mise à la terre de la platine disque.
10. Prises AUDIO IN : Entrée des signaux audio composante AV avec un câble audio analogique.
11. Prises ZONE 2 LINE OUT : Sortie des signaux audio avec un câble audio analogique connecté à un amplificateur principal dans une autre pièce (ZONE 2).
Prises ZONE B LINE OUT : Connectez à un amplificateur principal avec un câble audio analogique, et restituez simultanément l'audio de la même source que celle des enceintes (ZONE A) raccordées à cette unité.
Prises PRE OUT FRONT (Modèles européens, australiens, et asiatiques) : Pour raccorder un amplificateur de puissance. (→[p36](#))
12. Prises SUBWOOFER PRE OUT : Permet de raccorder un caisson de basse sous tension avec un câble pour caisson de basse. Il est possible de raccorder jusqu'à deux caissons de basse sous tension. Le même signal est reproduit par chacune des prises SUBWOOFER PRE OUT.
13. Bornes SPEAKERS : Permet de raccorder les enceintes avec des câbles d'enceinte. (Les modèles nord-américains supportent les fiches bananes. Utilisez une fiche de 4 mm de diamètre. Il n'est pas possible de raccorder une fiche Y.)

Télécommande

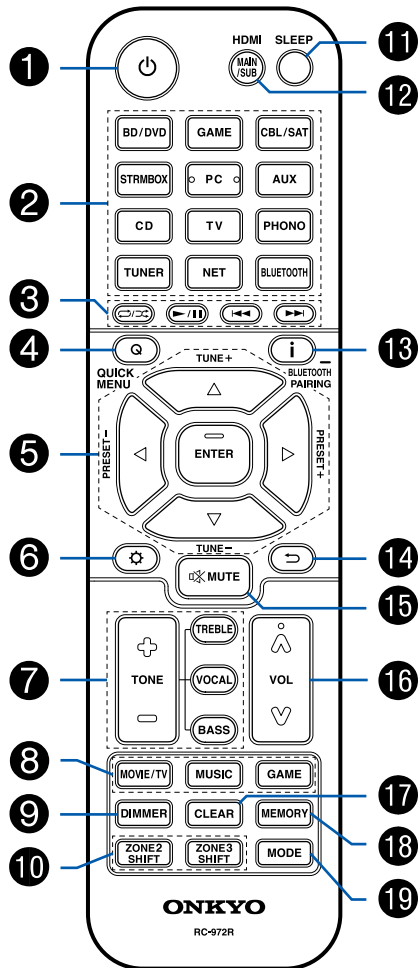

1. ⏻ Touche ON/STANDBY
2. Touches du sélecteur d'entrée : Permet de changer l'entrée à lire.
3. Touches Lecture : Utilisées pour les commandes de lecture en utilisant Music Server (→ [p64](#)) ou un périphérique USB (→ [p61](#)). De même, commuter sur "CEC MODE" avec "19. Touche MODE" vous permet d'utiliser une composante AV compatible avec la fonction HDMI CEC. (Certains appareils peuvent ne pas pouvoir être utilisés.)
4. Touche Q (QUICK MENU) : Les réglages comme "HDMI" et "Audio" peuvent être effectués rapidement durant la lecture sur l'écran du téléviseur avec une pression sur cette touche. (→ [p137](#))
5. Touches du curseur et touche ENTER : Sélectionnez un élément à l'aide des touches du curseur et appuyez sur ENTER pour valider votre sélection. Si les listes de dossiers ou fichiers ne sont pas entièrement visibles sur un seul écran du téléviseur, appuyez sur la touche ◀/▶ pour changer l'écran.
6. Touche ⚙️ : Permet d'afficher les éléments de réglage avancés sur le téléviseur ou l'afficheur pour avoir une expérience encore meilleure avec cet appareil. (→ [p113](#))
7. Touche TONE : Permet d'ajuster la qualité du son. (→ [p84](#))
8. Touche LISTENING MODE : Permet de sélectionner un mode d'écoute (→ [p86](#)).
9. Touche DIMMER : Modifie la luminosité de l'afficheur avec trois niveaux. Il ne peut pas être complètement éteint.
10. Touche ZONE 2 SHIFT : Utilisé pour commander la fonction multizone (→ [p79](#)). (La touche ZONE 3 SHIFT ne peut pas être utilisée avec cet appareil.)
11. Touche SLEEP : Permet de régler le minuteur de veille. Sélectionnez une valeur entre "30 min", "60 min" et "90 min". (→ [p85](#))
12. Touche HDMI MAIN/SUB : Sélectionnez la prise HDMI OUT pour reproduire les signaux vidéo depuis "MAIN", "SUB", et "MAIN+SUB".
13. Touche i : Permet de changer les informations sur l'afficheur et est utilisée pour actionner le RDS (→ [p78](#)). De même, lorsque le sélecteur d'entrée "BLUETOOTH" est sélectionné, maintenir cette touche enfoncée pendant 5 secondes ou plus permet de passer au mode appairage.

14. Touche ↶ : Permet à l'affichage de revenir à son état précédent pendant le réglage.
15. Touche 📵 : Mise en sourdine temporaire du son. Appuyer une nouvelle fois sur la touche pour annuler la mise en sourdine.
16. Touches VOLUME
17. Touche CLEAR : Supprime tous les caractères que vous avez saisis sur l'écran du téléviseur.
18. Touche MEMORY : Permet de mémoriser les stations de radio AM/FM. ([→p76](#))
19. Touche MODE : Permute entre la syntonisation automatique et la syntonisation manuelle des stations AM/FM ([→p74](#)). De même, lorsqu'une composante AV compatible avec la fonction HDMI CEC est raccordée à cet appareil, vous pouvez commuter "3. Touches Lecture" entre "CEC MODE" et "RCV MODE" (mode normal).

Raccordements

Raccorder les enceintes	19
Raccorder le téléviseur	39
Raccorder les appareils de lecture	42
Raccorder un appareil AV dans une autre pièce (Raccordement Multizone)	45
Connexion ZONE B	47
Brancher les antennes	48
Connexion au réseau	49
Branchement du cordon d'alimentation	50

Raccorder les enceintes

Vous pouvez sélectionner la disposition des enceintes à installer parmi différents modèles lors de l'utilisation de cet appareil. Utilisez le diagramme suivant pour sélectionner la disposition d'enceintes qui convient à vos enceintes et à votre environnement d'utilisation. Vous pouvez vérifier la méthode de raccordement et les réglages par défaut.

Utilisation des enceintes en hauteur ?

Oui

- **Système 5.1.2** (→ [p34](#))
- **Système 5.1.2 + ZONE SPEAKER** (→ [p35](#))

Non

- **Système 5.1** (→ [p28](#))
- **Système 5.1 + ZONE SPEAKER** (→ [p29, 30](#))
- **Système 5.1 (Bi-amplification des enceintes)** (→ [p31](#))
- **Système 7.1** (→ [p32](#))
- **Système 7.1 + ZONE SPEAKER** (→ [p, 33](#))

Installation d'enceintes

■ Système 5.1

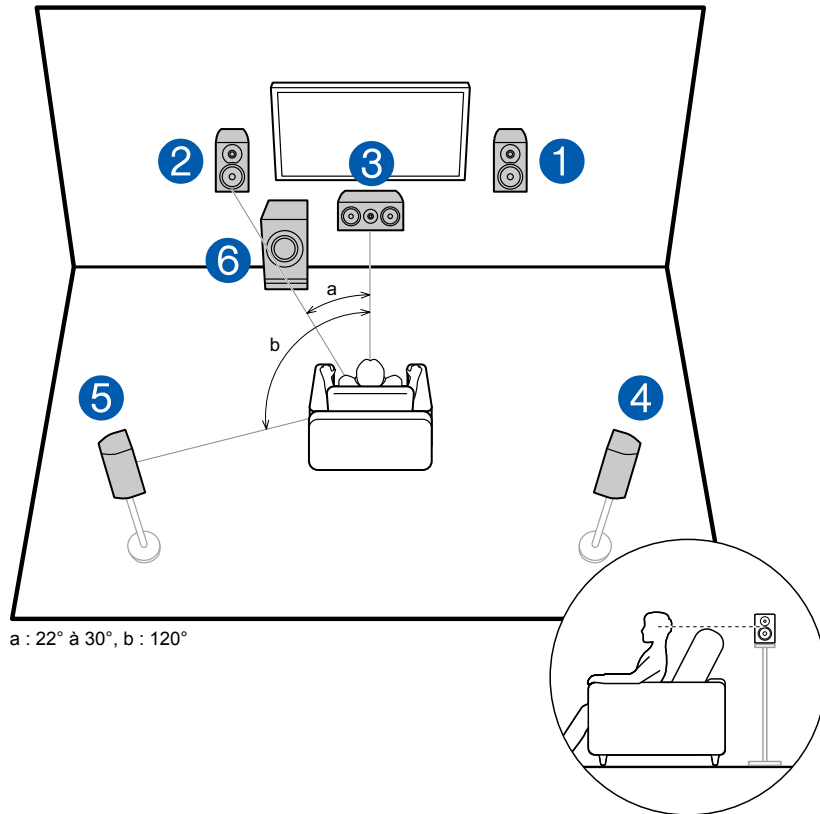

Il s'agit d'un système 5.1 de base. Les enceintes avant reproduisent le son stéréo avant et une enceinte centrale reproduit le son émanant du centre de l'écran, comme les dialogues et les chants. Les enceintes surround produisent le champ sonore arrière. Le caisson de basse sous tension reproduit les sons graves et crée un champ sonore riche.

Les enceintes avant devront être positionnées à hauteur d'oreille, tandis que les enceintes surround devront être positionnées juste au-dessus de la hauteur d'oreille. L'enceinte centrale devra faire face à la position d'écoute dans un angle. En plaçant le caisson de basse sous tension entre l'enceinte centrale et l'enceinte avant, vous obtiendrez un son naturel même en écoutant de la musique.

- 1, 2 Enceintes avant
- 3 Enceinte centrale
- 4, 5 Enceintes surround
- 6 Caisson de basse sous tension

❑ **Disposition d'enceinte et Modes d'écoute sélectionnables (→[p88](#))**

■ Système 7.1

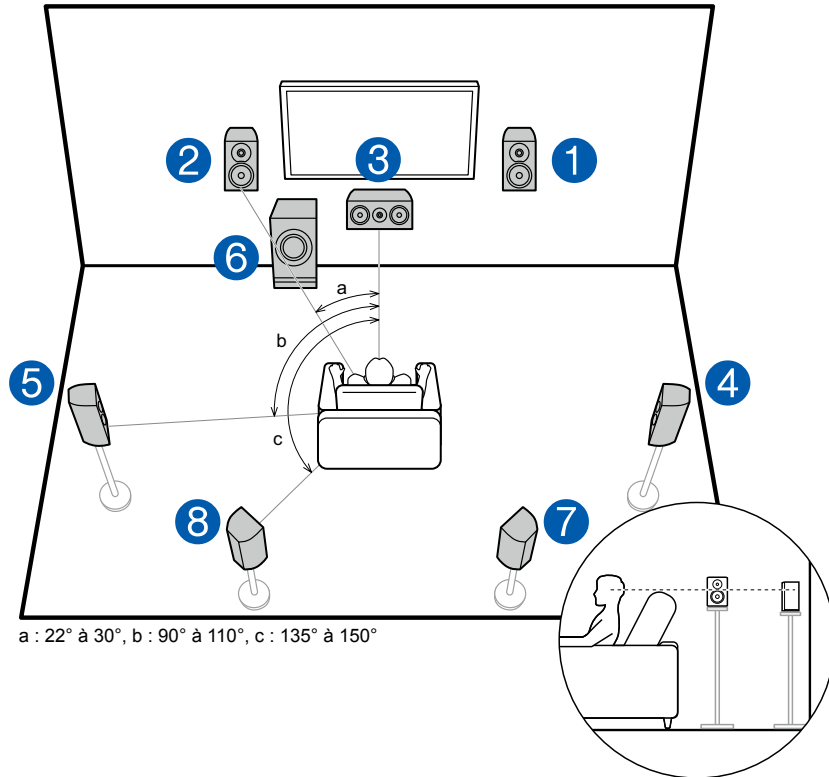

Il s'agit d'un système 7.1 constitué du système 5.1 de base (→ [p20](#)) auquel ont été rajoutées des enceintes surround arrière. Les enceintes avant reproduisent le son stéréo avant et une enceinte centrale reproduit le son émanant du centre de l'écran, comme les dialogues et les chants. Les enceintes surround produisent le champ sonore arrière. Le caisson de basse sous tension reproduit les sons graves et crée un champ sonore riche. Les enceintes surround arrière améliorent la sensation d'immersion et de connectivité du son dans le champ sonore arrière qui en devient plus réaliste.

Les enceintes avant devront être positionnées à hauteur d'oreille, tandis que les enceintes surround devront être positionnées juste au-dessus de la hauteur d'oreille. L'enceinte centrale devra faire face à la position d'écoute dans un angle. En plaçant le caisson de basse sous tension entre l'enceinte centrale et l'enceinte avant, vous obtiendrez un son naturel même en écoutant de la musique. Les enceintes surround arrière devront être positionnées à hauteur d'oreille.

- Si des enceintes surround arrière sont installées, assurez-vous d'installer également des enceintes surround.

- 1, 2 Enceintes avant
- 3 Enceinte centrale
- 4, 5 Enceintes surround
- 6 Caisson de basse sous tension
- 7, 8 Enceintes surround arrière

□ Disposition d'enceinte et Modes d'écoute sélectionnables (→[p88](#))

■ Système 5.1.2

Un système 5.1.2 est une disposition d'enceintes constitué du système 5.1 de base (→ [p20](#)) auquel ont été rajoutées des enceintes en hauteur. Sélectionnez les enceintes en hauteur qui conviennent à vos enceintes et à votre environnement d'utilisation parmi les trois types suivants.

- Exemple d'installation Enceintes en hauteur avant/Enceintes en hauteur arrière (→ [p23](#))**
- Exemple d'installation Enceintes pour plafond (→ [p24](#))**
- Exemple d'installation Enceintes activées Dolby (Enceintes Dolby) (→ [p25](#))**

❑ **Exemple d'installation Enceintes en hauteur avant/Enceintes en hauteur arrière**

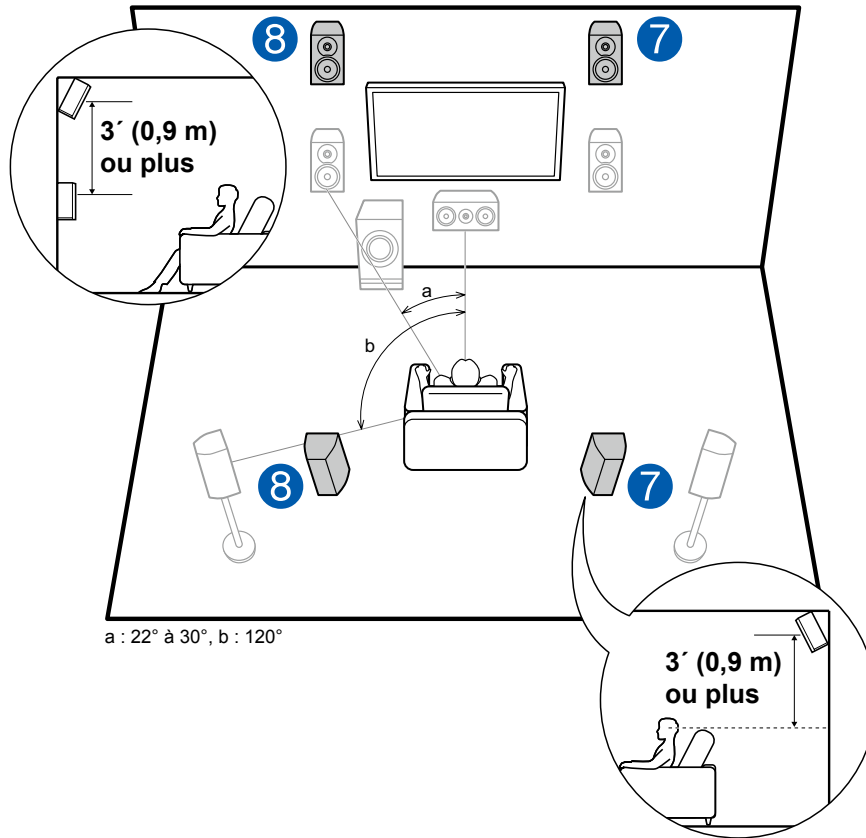

Il s'agit d'un système 5.1 de base (→ [p20](#)) constitué d'enceintes avant, d'une enceinte centrale, d'enceintes surround et d'un caisson de basse sous tension avec en plus des enceintes en hauteur avant ou des enceintes en hauteur arrière combinées. L'installation d'Enceintes en hauteur permet d'enrichir la sensation du champ sonore dans l'espace supérieur. Les enceintes en hauteur avant ou les enceintes en hauteur arrière devront être installées à au moins 3'0,9m au-dessus des enceintes avant.

Les enceintes en hauteur avant devront être installées directement au-dessus des enceintes avant et la distance entre les enceintes en hauteur arrière devra correspondre à la distance entre les enceintes avant. Dans les deux cas, les enceintes devront faire face à la position d'écoute dans un angle.

7, 8 Enceintes en hauteur

Choisissez l'une des options suivantes :

- Enceintes en hauteur avant
- Enceintes en hauteur arrière

❑ **Disposition d'enceinte et Modes d'écoute sélectionnables (→[p88](#))**

❑ Exemple d'installation Enceintes pour plafond

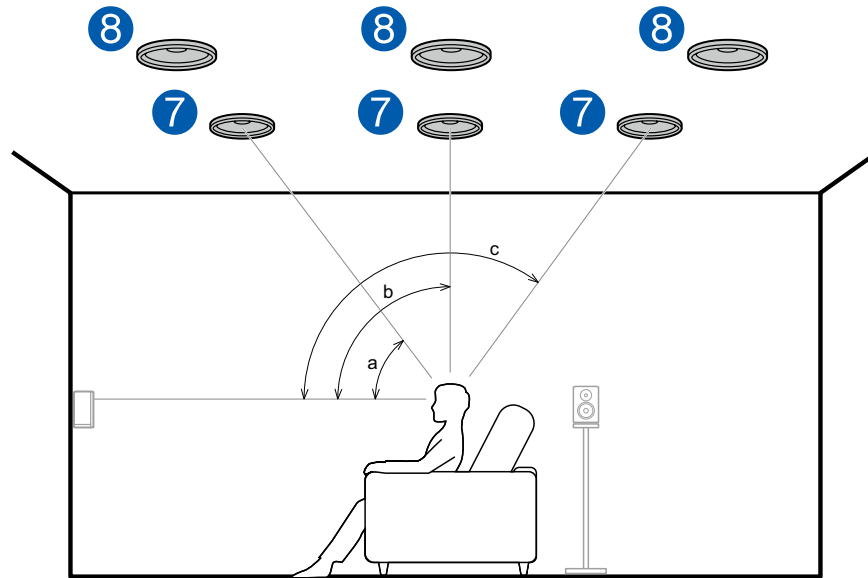

a : 30° à 55°, b : 65° à 100°, c : 125° à 150°

Il s'agit d'un système 5.1 de base (→[p20](#)) constitué d'enceintes avant, d'une enceinte centrale, d'enceintes surround et d'un caisson de basse sous tension avec en plus des enceintes pour plafond avant ou des enceintes pour plafond centrales ou des enceintes pour plafond arrière combinées. L'installation d'Enceintes en hauteur permet d'enrichir la sensation du champ sonore dans l'espace supérieur. Installez les enceintes pour plafond avant devant la position d'écoute, les enceintes pour plafond centrales directement au-dessus de la position d'écoute, et les enceintes pour plafond arrière derrière la position d'écoute. La distance entre chaque paire d'enceintes devra être la même que celle entre les enceintes avant.

- Dolby Laboratories conseille l'installation de ces types d'enceintes en hauteur pour obtenir le meilleur effet Dolby Atmos.

7, 8 Enceintes en hauteur

Choisissez l'une des options suivantes :

- Enceintes pour plafond avant
- Enceintes pour plafond centrales
- Enceintes pour plafond arrière

❑ Disposition d'enceinte et Modes d'écoute sélectionnables (→[p88](#))

❑ **Exemple d'installation Enceintes activées Dolby (Enceintes Dolby)**

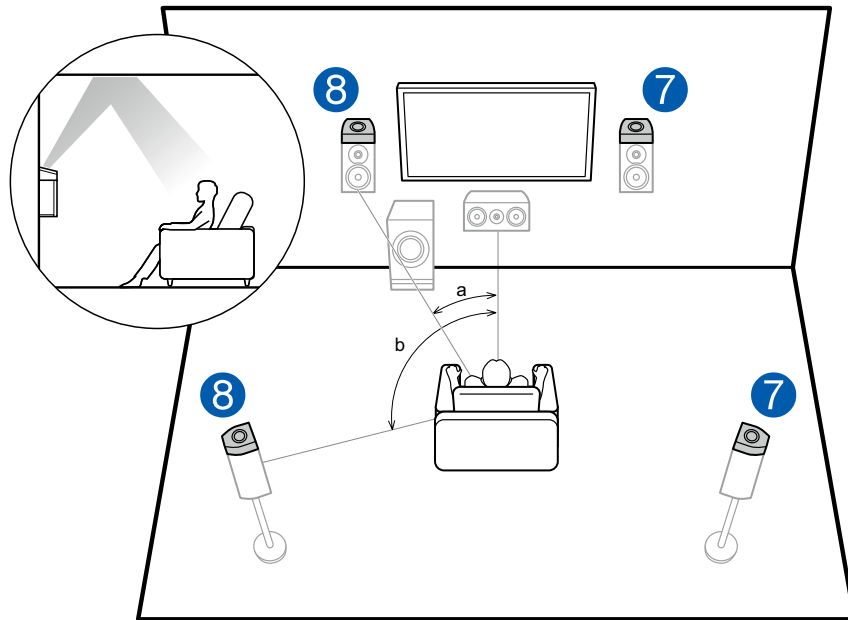

a : 22° à 30°, b : 120°

Il s'agit d'un système 5.1 de base (→p20) constitué d'enceintes avant, d'une enceinte centrale, d'enceintes surround et d'un caisson de basse sous tension avec en plus des enceintes activées Dolby (avant) ou des enceintes activées Dolby (surround) combinées. Les enceintes activées Dolby sont des enceintes spéciales conçues pour être face au plafond afin que le son semble provenir d'en haut après avoir rebondi sur le plafond. L'installation d'Enceintes en hauteur permet d'enrichir la sensation du champ sonore dans l'espace supérieur. Installez-les sur les enceintes avant ou sur les enceintes surround.

7, 8 Enceintes en hauteur

Choisissez l'une des options suivantes :

- Enceintes activées Dolby (Avant)
- Enceintes activées Dolby (Surround)

❑ **Disposition d'enceinte et Modes d'écoute sélectionnables (→p88)**

Réglages "Speaker Setup" et Raccordement des enceintes

Raccordements

■ (Remarque) Impédance d'enceinte

Raccordez des enceintes ayant une valeur d'impédance comprise entre 4Ω et 16Ω . Si une des enceintes à raccorder possède une impédance de 4Ω ou plus et de moins de 6Ω , réglez "Speaker Impedance" à "4ohms" pour "Speaker Setup" dans la section Initial Setup (→[p140](#)). Lors du réglage de "Speaker Impedance" depuis le menu Setup, appuyez sur  de la télécommande, et réglez "2. Speaker" – "Configuration" – "Speaker Impedance" (→[p120](#)) sur "4ohms".

■ Raccorder les câbles d'enceintes

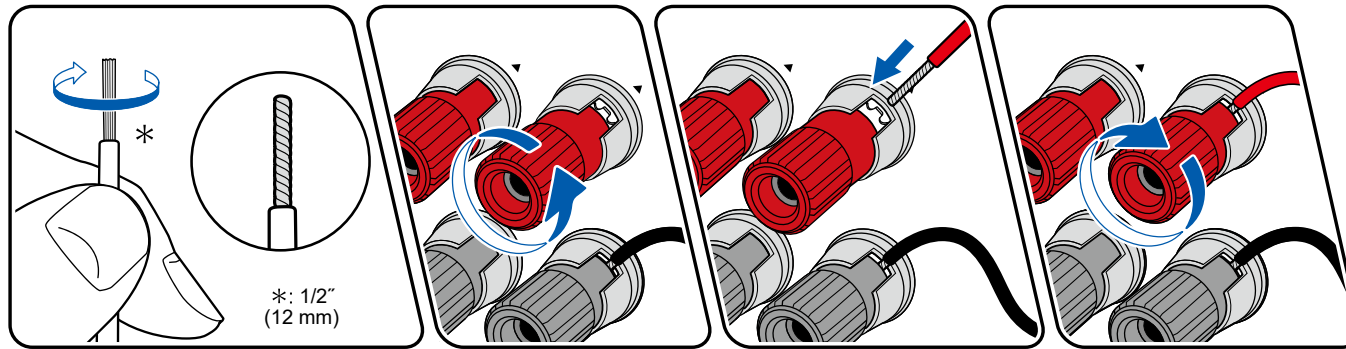

Connectez correctement les prises de l'appareil et les prises de l'enceinte (côté + avec côté + et côté – avec côté –) pour chaque canal. Si la connexion est mauvaise, un son grave ne sera pas reproduit correctement à cause d'une inversion de phase. Entortillez les fils exposés de l'extrémité du câble d'enceinte de sorte qu'ils ne dépassent pas des bornes d'enceinte lors du branchement. Si les fils dénudés entrent en contact avec le panneau arrière ou si les fils côté + et côté – se touchent, un dysfonctionnement risque de se produire.

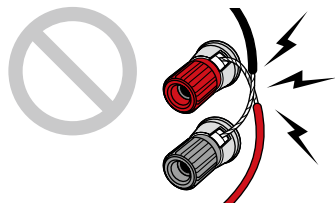

■ Raccorder les caissons de basse

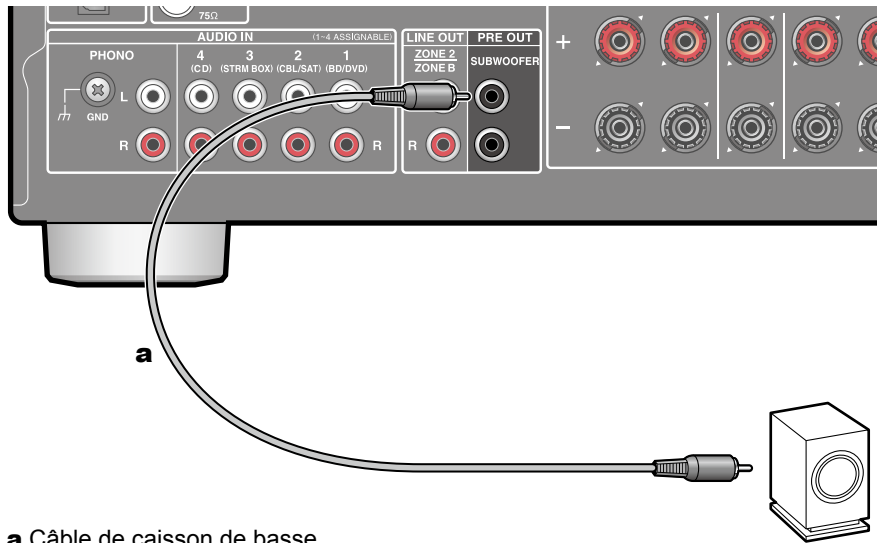

a Câble de caisson de basse

Raccordez un caisson de basse sous tension à cet appareil avec un câble de caisson de basse. Il est possible de raccorder jusqu'à deux caissons de basse sous tension. Le même signal est reproduit par chacune des prises SUBWOOFER PRE OUT.

■ Système 5.1

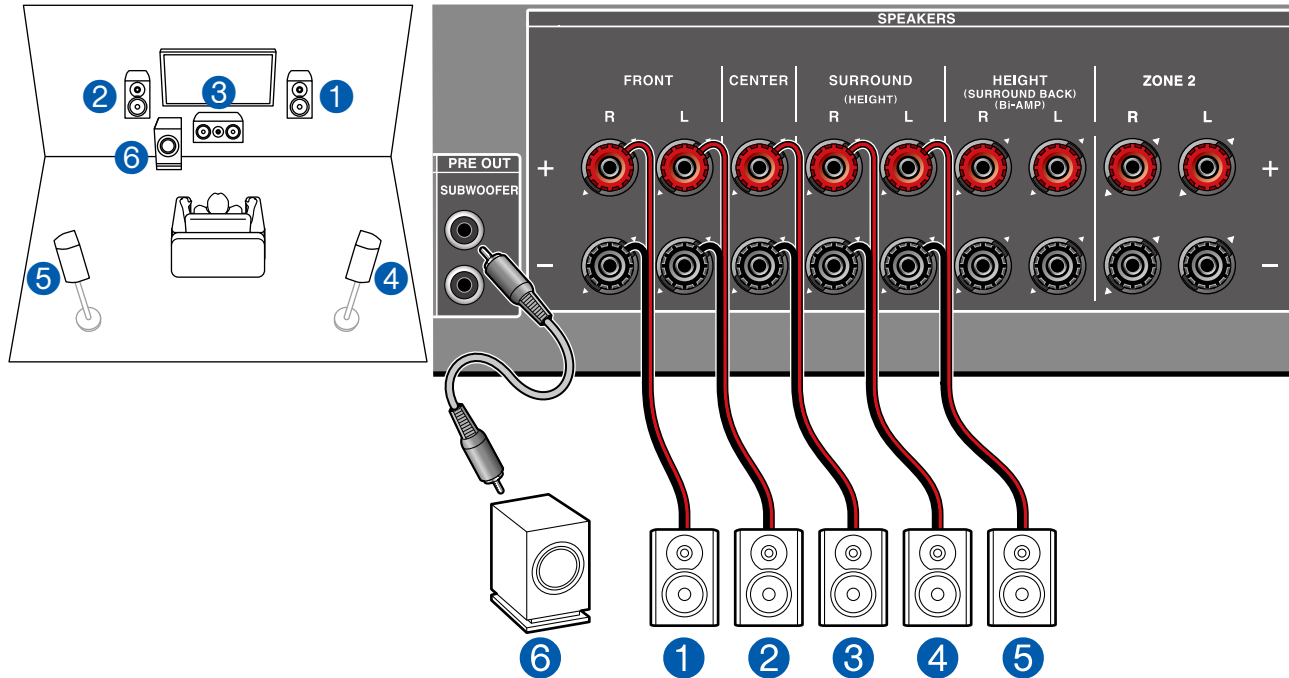

Il s'agit d'un système 5.1 de base. Pour plus de détails sur la disposition d'enceinte, consultez "Installation d'enceintes" (→p20).

■ Réglages "Speaker Setup" durant la Initial Setup (→p141)

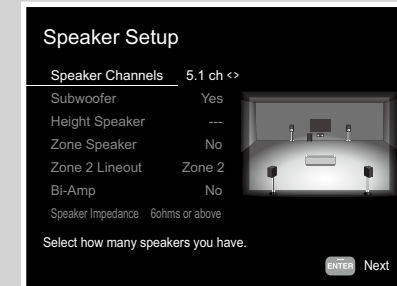

- Speaker Channels : 5.1 ch
- Subwoofer : **Yes**
- Height Speaker : ---
- Zone Speaker : **No**
- Zone 2 Lineout/(Preout) : **Valeur quelconque** (→p120)
- Bi-Amp : **No**
- Speaker Impedance : **Valeur quelconque** (→p26)

■ Système 5.1 + ZONE SPEAKER (Modèles nord-américains et taiwanais)

MAIN ROOM

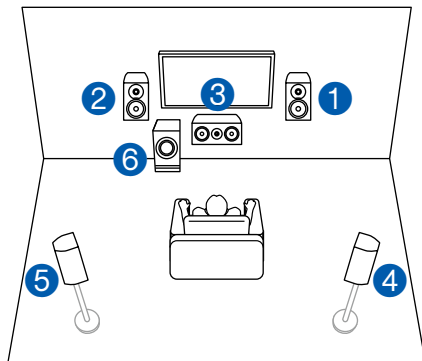

ZONE 2

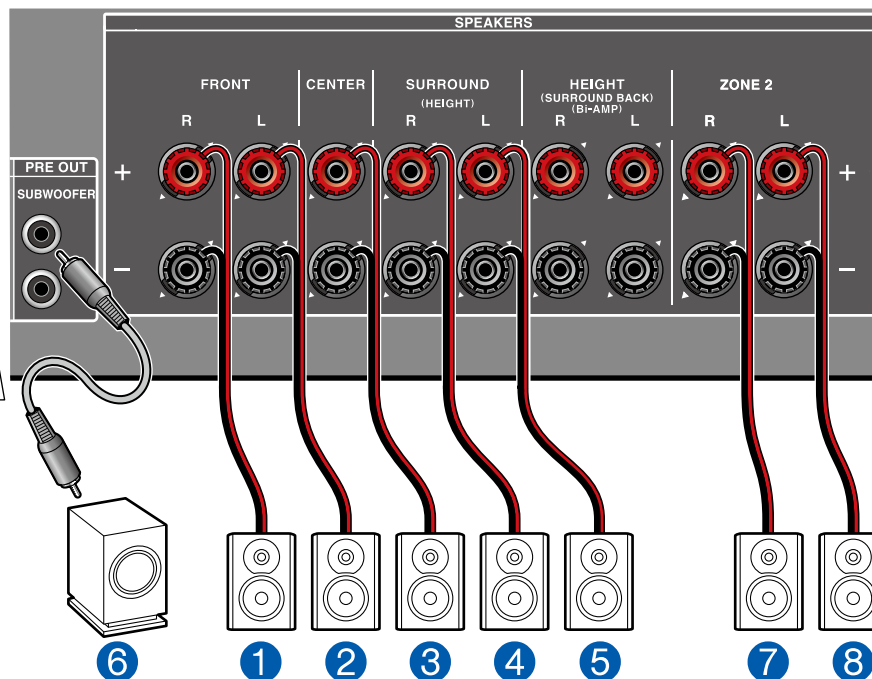
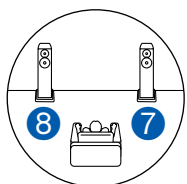

MAIN ROOM : Il s'agit d'un système 5.1 de base. Pour plus de détails sur la disposition d'enceinte, consultez "Installation d'enceintes" (→p20).

ZONE 2 : Vous pouvez écouter de l'audio à 2 canaux dans une autre pièce (ZONE 2), tout en effectuant une lecture à 5.1 canaux dans la pièce principale (là où cet appareil est situé). La même source peut être lue simultanément dans la pièce principale et dans la ZONE 2. De même différentes sources peuvent être lues dans les deux pièces.

■ Réglages "Speaker Setup" durant la Initial Setup (→p141)

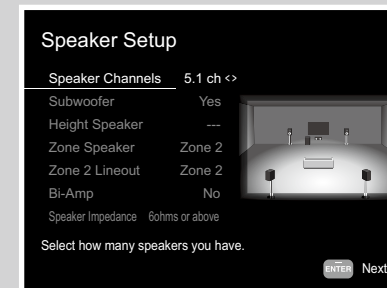

- Speaker Channels : 5.1 ch
- Subwoofer : **Yes**
- Height Speaker : ---
- Zone Speaker : **Zone 2**
- Zone 2 Lineout/(Preout) : **Zone 2**
- Bi-Amp : **No**
- Speaker Impedance : **Valeur quelconque (→p26)**



Configuration

Lorsque l'audio et la vidéo via l'entrée HDMI sont reproduites vers ZONE 2, réglez "1. Input/Output Assign" - "TV Out / OSD" - "Zone 2 HDMI" (→p116) sur "Use" dans le menu Setup.

■ Système 5.1 + ZONE SPEAKER (Modèles européens, australiens, et asiatiques)

MAIN ROOM

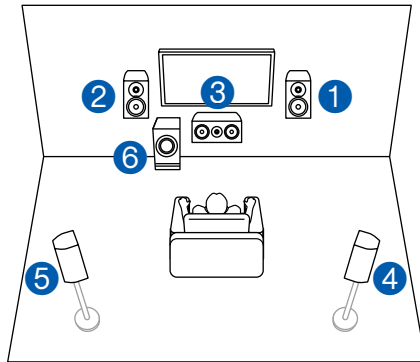

ZONE 2

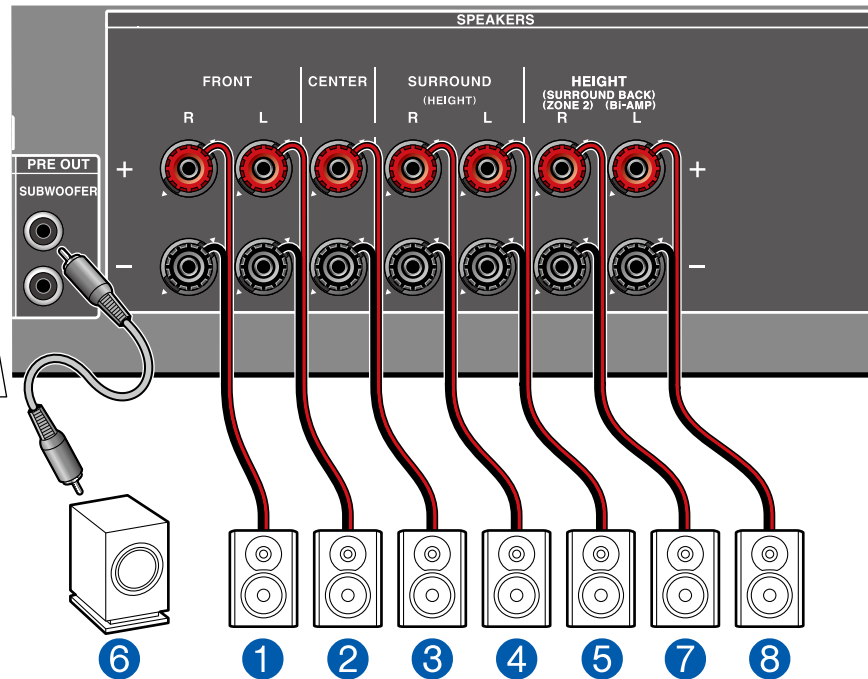
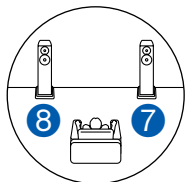

MAIN ROOM : Il s'agit d'un système 5.1 de base. Pour plus de détails sur la disposition d'enceinte, consultez "Installation d'enceintes" (→p20).

ZONE 2 : Vous pouvez écouter de l'audio à 2 canaux dans une autre pièce (ZONE 2), tout en effectuant une lecture à 5.1 canaux dans la pièce principale (là où cet appareil est situé). La même source peut être lue simultanément dans la pièce principale et dans la ZONE 2. De même différentes sources peuvent être lues dans les deux pièces.

■ Réglages "Speaker Setup" durant la Initial Setup (→p141)

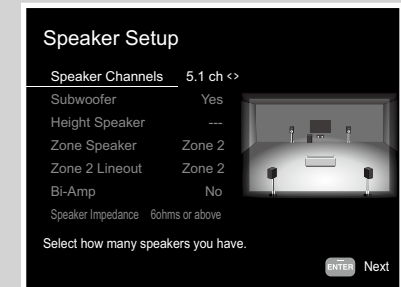

- Speaker Channels : 5.1 ch
- Subwoofer : **Yes**
- Height Speaker : ---
- Zone Speaker : **Zone 2**
- Zone 2 Lineout/(Preout) : **Zone 2**
- Bi-Amp : **No**
- Speaker Impedance : **Valeur quelconque (→p26)**



Configuration

Lorsque l'audio et la vidéo via l'entrée HDMI sont reproduites vers ZONE 2, réglez "1. Input/Output Assign" - "TV Out / OSD" - "Zone 2 HDMI" (→p116) sur "Use" dans le menu Setup.

■ Système 5.1 (Bi-amplification des enceintes)

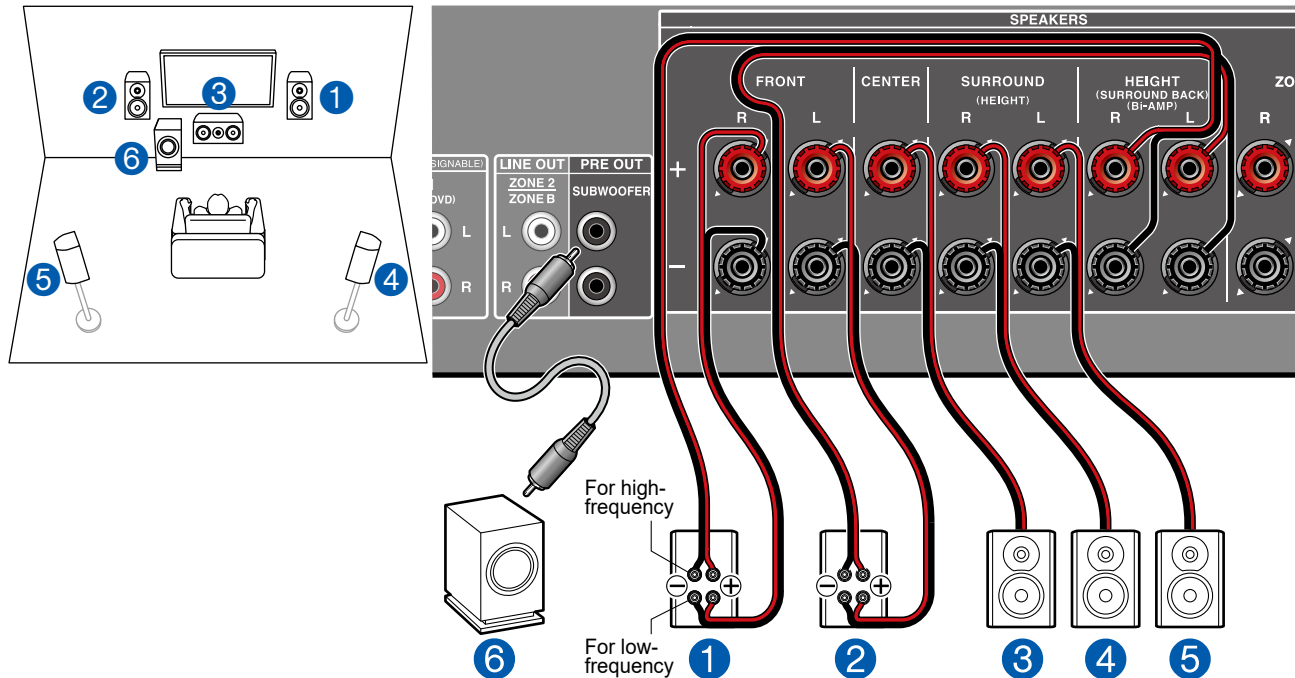

Vous pouvez configurer un système 5.1 (→ [p20](#)) en raccordant des enceintes avant qui prennent en charge le raccordement de bi-amplification. Le raccordement de bi-amplification peut améliorer la qualité des plages graves et aigües. Assurez-vous de retirer le cavalier raccordant les prises des graves et les prises des aigus des enceintes qui prennent en charge la bi-amplification. Consultez également le mode d'emploi de vos enceintes.

■ Réglages "Speaker Setup" durant la Initial Setup (→ [p141](#))

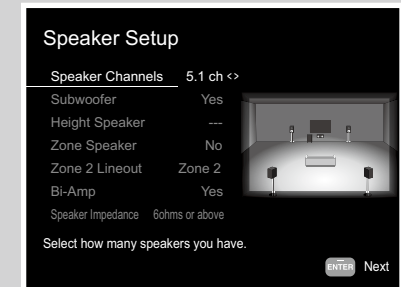

- Speaker Channels : 5.1 ch
- Subwoofer : **Yes**
- Height Speaker : ---
- Zone Speaker : **No**
- Zone 2 Lineout/(Preout) : **Valeur quelconque** (→ [p120](#))
- Bi-Amp : **Yes**
- Speaker Impedance : **Valeur quelconque** (→ [p26](#))

■ Système 7.1

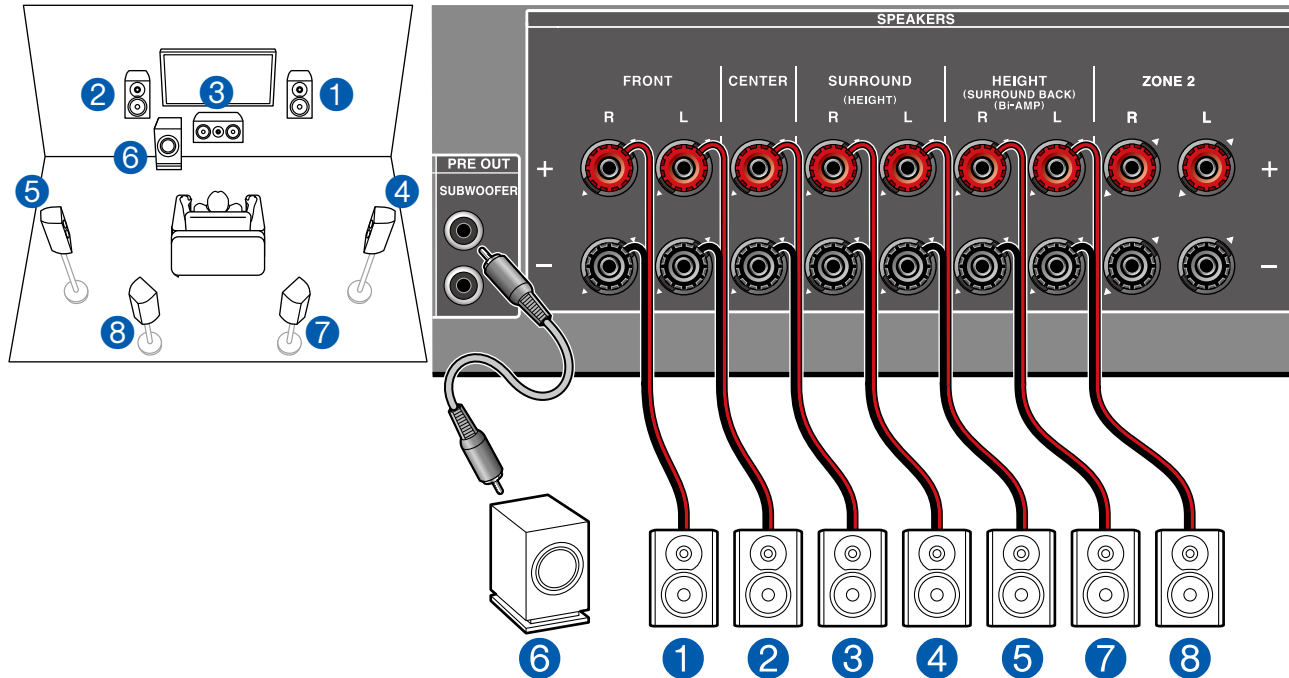

Il s'agit d'un système 7.1 constitué du système 5.1 de base auquel ont été rajoutées des enceintes surround arrière. Pour plus de détails sur la disposition d'enceinte, consultez "Installation d'enceintes" (→[p21](#)).

■ Réglages "Speaker Setup" durant la Initial Setup (→[p141](#))

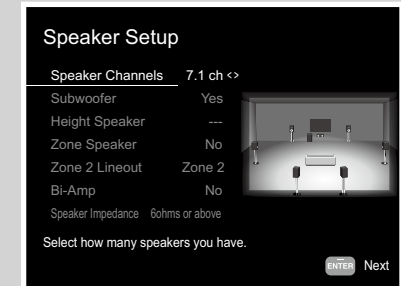

- Speaker Channels : 7.1 ch
- Subwoofer : **Yes**
- Height Speaker : ---
- Zone Speaker : **No**
- Zone 2 Lineout/(Preout) : **Valeur quelconque** (→[p120](#))
- Bi-Amp : **No**
- Speaker Impedance : **Valeur quelconque** (→[p26](#))

■ Système 7.1 + ZONE SPEAKER (Modèles nord-américains et taiwanais uniquement)

MAIN ROOM

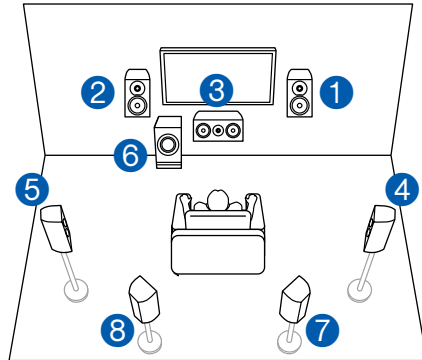

ZONE 2

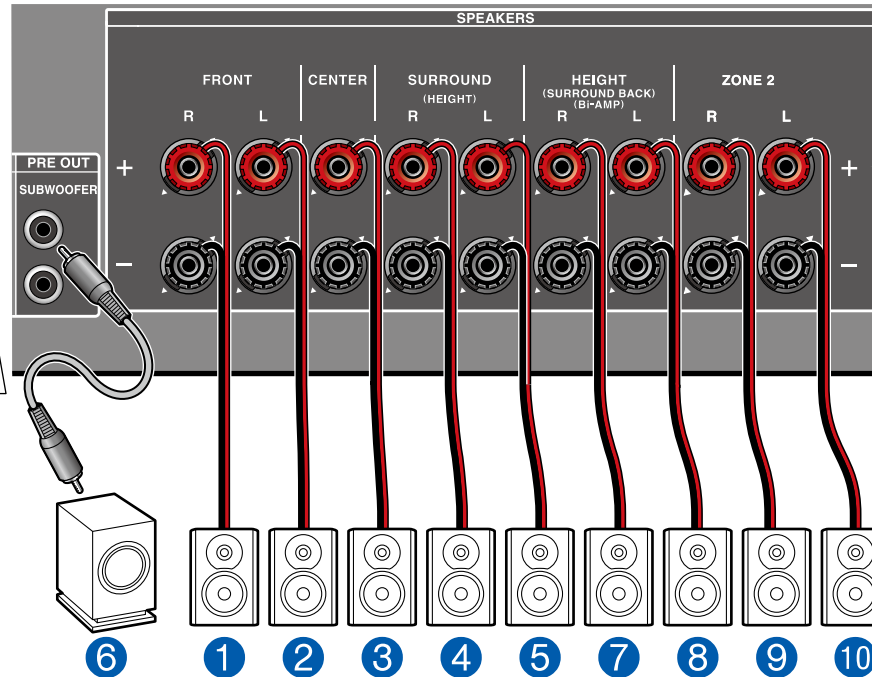
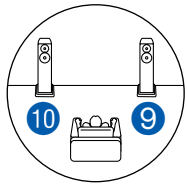

MAIN ROOM : Il s'agit d'un système 7.1 constitué du système 5.1 de base auquel ont été rajoutées des enceintes surround arrière. Pour plus de détails sur la disposition d'enceinte, consultez "Installation d'enceintes" (→p21).

ZONE 2 : Vous pouvez écouter de l'audio à 2 canaux dans une autre pièce (ZONE 2), tout en effectuant une lecture dans la pièce principale (là où cet appareil est situé). La même source peut être lue simultanément dans la pièce principale et dans la ZONE 2. De même différentes sources peuvent être lues dans les deux pièces.

- Pendant que la lecture ZONE 2 s'effectue, les enceintes surround arrière installées dans la pièce principale ne peuvent pas lire l'audio.

■ Réglages "Speaker Setup" durant la Initial Setup (→p141)

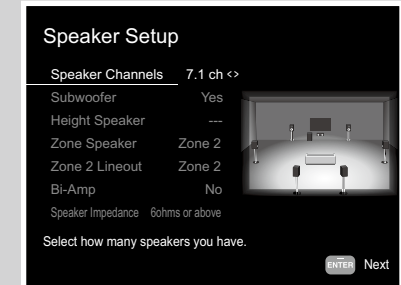

- Speaker Channels : 7.1 ch
- Subwoofer : **Yes**
- Height Speaker : ---
- Zone Speaker : **Zone 2**
- Zone 2 Lineout/(Preout) : **Zone 2**
- Bi-Amp : **No**
- Speaker Impedance : **Valeur quelconque (→p26)**



Configuration

Lorsque l'audio et la vidéo via l'entrée HDMI sont reproduites vers ZONE 2, réglez "1. Input/Output Assign" - "TV Out / OSD" - "Zone 2 HDMI" (→p116) sur "Use" dans le menu Setup.

■ Système 5.1.2

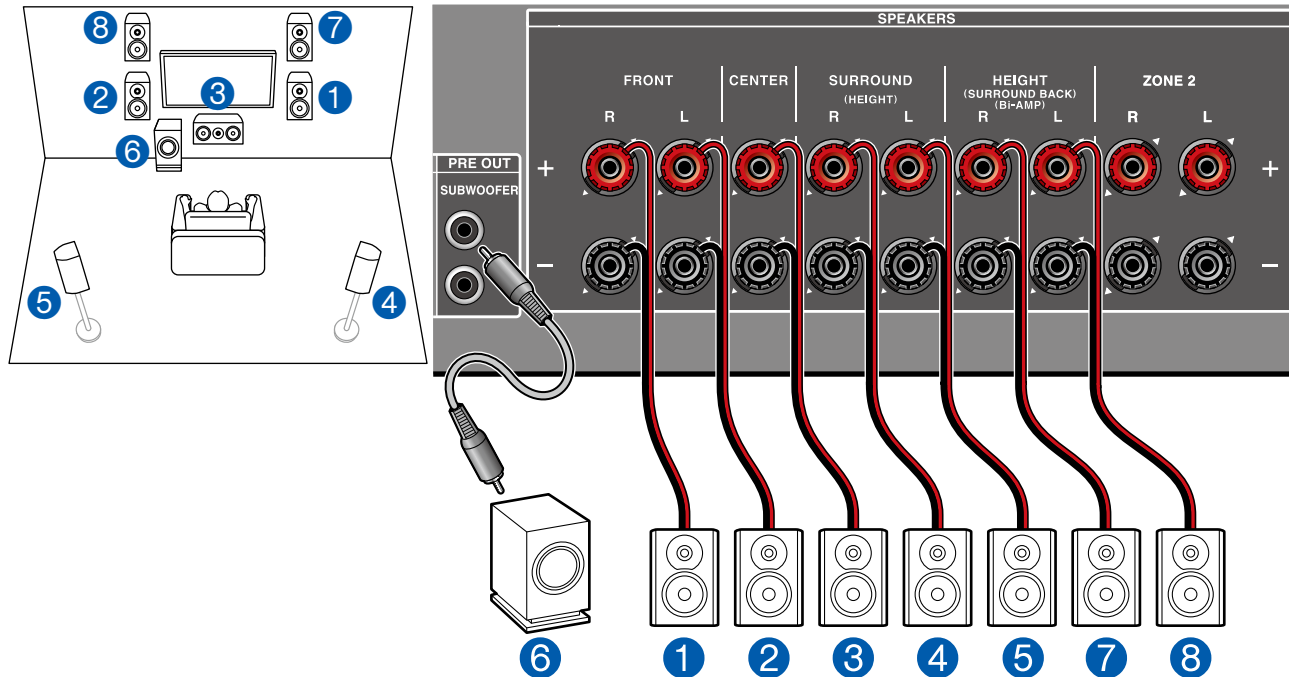

Il s'agit de la combinaison d'un système 5.1 et d'enceintes en hauteur avant. Une enceinte en hauteur avant est un type d'enceinte en hauteur. Vous pouvez sélectionner uniquement un jeu d'enceintes en hauteur parmi les trois types suivants pour le raccordement.

- ❑ Exemple d'installation Enceintes en hauteur avant/Enceintes en hauteur arrière (→p23)
- ❑ Exemple d'installation Enceintes pour plafond (→p24)
- ❑ Exemple d'installation Enceintes activées Dolby (Enceintes Dolby) (→p25)

■ Réglages "Speaker Setup" durant la Initial Setup (→p141)

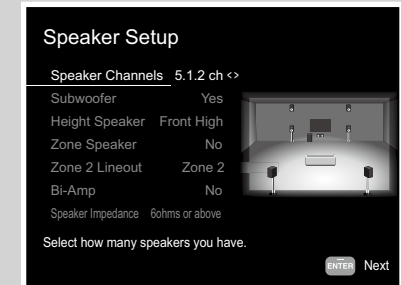

- Speaker Channels : 5.1.2 ch
- Subwoofer : **Yes**
- Height Speaker : **Sélectionnez le type d'enceinte en hauteur installée.**
- Zone Speaker : **No**
- Zone 2 Lineout/(Preout) : **Valeur quelconque (→p120)**
- Bi-Amp : **No**
- Speaker Impedance : **Valeur quelconque (→p26)**

■ Système 5.1.2 + ZONE SPEAKER (Modèles nord-américains et taiwanais uniquement)

MAIN ROOM

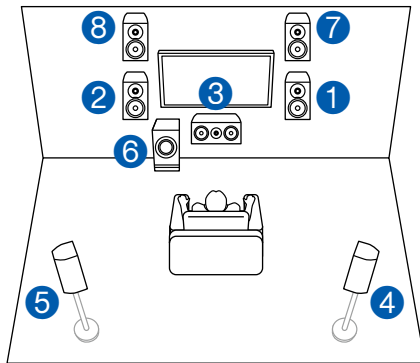

ZONE 2

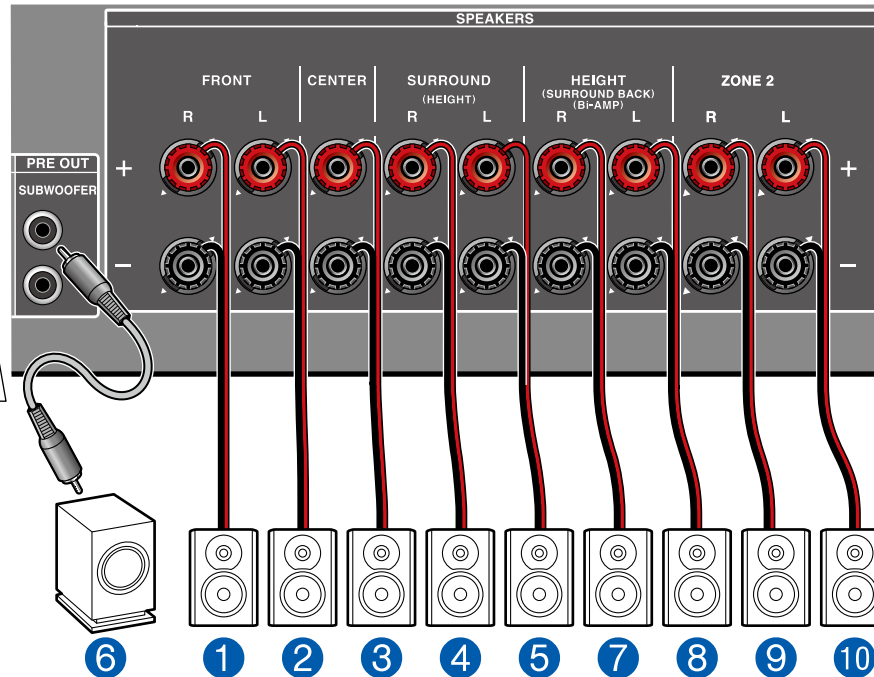
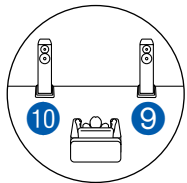

MAIN ROOM : Il s'agit de la combinaison d'un système 5.1 et d'enceintes en hauteur avant. Une enceinte en hauteur avant est un type d'enceinte en hauteur. Vous pouvez sélectionner uniquement un jeu d'enceintes en hauteur parmi les trois types suivants pour le raccordement.

- ❑ Exemple d'installation Enceintes en hauteur avant/Enceintes en hauteur arrière (→p23)
- ❑ Exemple d'installation Enceintes pour plafond (→p24)
- ❑ Exemple d'installation Enceintes activées Dolby (Enceintes Dolby) (→p25)

ZONE 2 : Vous pouvez écouter de l'audio à 2 canaux dans une autre pièce (ZONE 2), tout en effectuant une lecture dans la pièce principale (là où cet appareil est situé). La même source peut être lue simultanément dans la pièce principale et dans la ZONE 2. De même différentes sources peuvent être lues dans les deux pièces.

- Pendant que la lecture ZONE 2 s'effectue, les enceintes en hauteur installées dans la pièce principale ne peuvent pas lire l'audio.

■ Réglages "Speaker Setup" durant la Initial Setup (→p141)

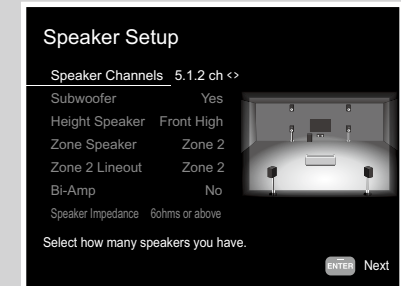

- Speaker Channels : 5.1.2 ch
- Subwoofer : **Yes**
- Height Speaker : **Sélectionnez le type d'enceinte en hauteur installée.**
- Zone Speaker : **Zone 2**
- Zone 2 Lineout/(Preout) : **Zone 2**
- Bi-Amp : **No**
- Speaker Impedance : **Valeur quelconque (→p26)**



Configuration

Lorsque l'audio et la vidéo via l'entrée HDMI sont reproduites vers ZONE 2, réglez "1. Input/Output Assign" - "TV Out / OSD" - "Zone 2 HDMI" (→p116) sur "Use" dans le menu Setup.

Raccordement d'un amplificateur de puissance (Pour les modèles européens, australiens, et asiatiques uniquement)

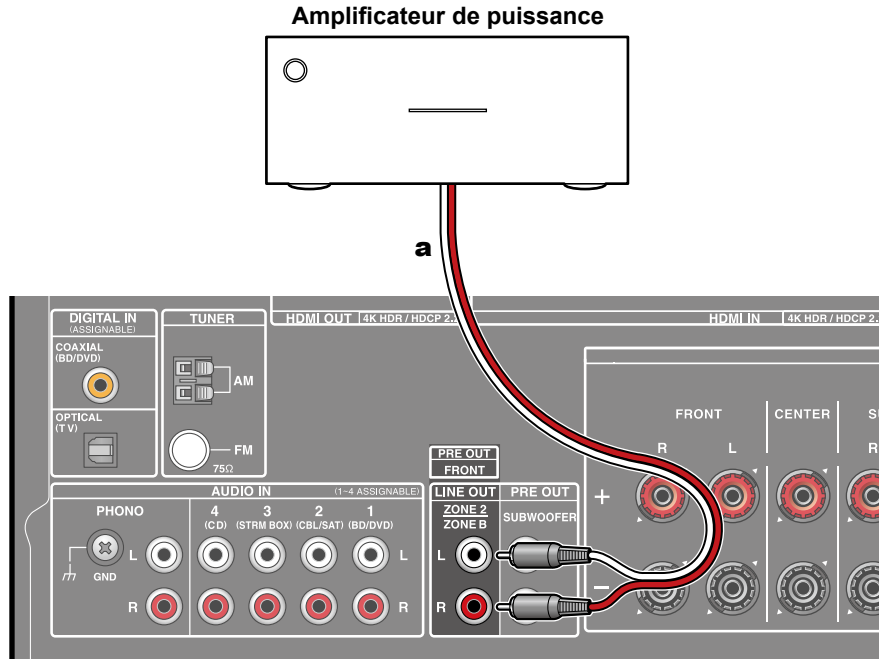

a Câble audio analogique

Vous pouvez raccorder un amplificateur de puissance à l'unité et utiliser l'unité comme préamplificateur afin de produire un volume élevé que l'unité seule ne peut pas générer. Raccordez les enceintes avant à l'amplificateur de puissance. Pour plus de détails, consultez le mode d'emploi de l'amplificateur de puissance.

- Utilisez les prises PRE OUT FRONT pour le raccordement comme indiqué sur la gauche.



Configuration

- Réglez "2. Speaker" - "Configuration" - "Speaker Channels" selon le nombre de canaux des enceintes raccordées.
- Des réglages sont nécessaires pour restituer l'audio à l'amplificateur de puissance. Appuyez sur  sur la télécommande, et réglez "2. Speaker" - "Configuration" - "Zone 2 Lineout" (→[p120](#)) sur "Front".

Combinaisons d'enceintes

- Il est possible de raccorder jusqu'à deux caissons de basse sous tension dans l'une ou l'autre combinaison.

(Modèles nord-américains et taiwanais)

Canaux d'enceinte	FRONT	CENTER	SURROUND	SURROUND BACK	HEIGHT	Bi-AMP	ZONE 2 (ZONE SPEAKER)
2.1 ch	✓					✓ (*1)	✓ (*1)
3.1 ch	✓	✓				✓ (*1)	✓ (*1)
4.1 ch	✓		✓			✓ (*1)	✓ (*1)
5.1 ch	✓	✓	✓			✓ (*1)	✓ (*1)
6.1 ch	✓		✓	✓ (*2)			✓
7.1 ch	✓	✓	✓	✓ (*2)			✓
2.1.2 ch	✓				✓ (*3)	✓ (*1) (*4)	✓ (*1)
3.1.2 ch	✓	✓			✓ (*3)	✓ (*1) (*4)	✓ (*1)
4.1.2 ch	✓		✓		✓ (*5)		✓
5.1.2 ch	✓	✓	✓		✓ (*5)		✓

(*1) Vous pouvez choisir Bi-AMP ou ZONE SPEAKER.

(*2) Aucun son n'est reproduit par les enceintes surround arrière lorsqu'il provient de la ZONE SPEAKER.

(*3) Raccordez les enceintes en hauteur aux bornes SURROUND.

(*4) Raccordez les enceintes Bi-Amp aux bornes HEIGHT.

(*5) Aucun son n'est reproduit par les enceintes en hauteur lorsqu'il provient de la ZONE SPEAKER.

(Modèles européens, australiens, et asiatiques)

Canaux d'enceinte	FRONT	CENTER	SURROUND	SURROUND BACK	HEIGHT	Bi-AMP	ZONE 2 (ZONE SPEAKER)
2.1 ch	✓					✓ (*1)	✓ (*1)
3.1 ch	✓	✓				✓ (*1)	✓ (*1)
4.1 ch	✓		✓			✓ (*1)	✓ (*1)
5.1 ch	✓	✓	✓			✓ (*1)	✓ (*1)
6.1 ch	✓		✓	✓			
7.1 ch	✓	✓	✓	✓			
2.1.2 ch	✓				✓ (*2)	✓ (*1) (*3)	✓ (*1)
3.1.2 ch	✓	✓			✓ (*2)	✓ (*1) (*3)	✓ (*1)
4.1.2 ch	✓		✓		✓		
5.1.2 ch	✓	✓	✓		✓		

(*1) Vous pouvez choisir Bi-AMP ou ZONE SPEAKER.

(*2) Raccordez les enceintes en hauteur aux bornes SURROUND.

(*3) Raccordez les enceintes Bi-Amp aux bornes HEIGHT.

Raccorder le téléviseur

Raccordez cet appareil entre un téléviseur et un appareil AV. Raccorder cet appareil avec le téléviseur permet de reproduire les signaux audio et vidéo de l'appareil AV sur le téléviseur, ou de lire l'audio du téléviseur sur cet appareil. Un raccordement au téléviseur varie selon que le téléviseur supporte ou pas la fonctionnalité ARC (Audio Return Channel). La fonctionnalité ARC transfère les signaux audio du téléviseur via un câble HDMI et lit le son du téléviseur sur cet appareil. Consultez le mode d'emploi de votre téléviseur, etc. pour savoir s'il prend en charge la fonctionnalité ARC.

Votre téléviseur prend-il en charge la fonctionnalité ARC ?

Oui

• **Vers un téléviseur ARC (→p40)**

Non

• **Vers un téléviseur non compatible ARC (→ p41)**

Vers un téléviseur ARC

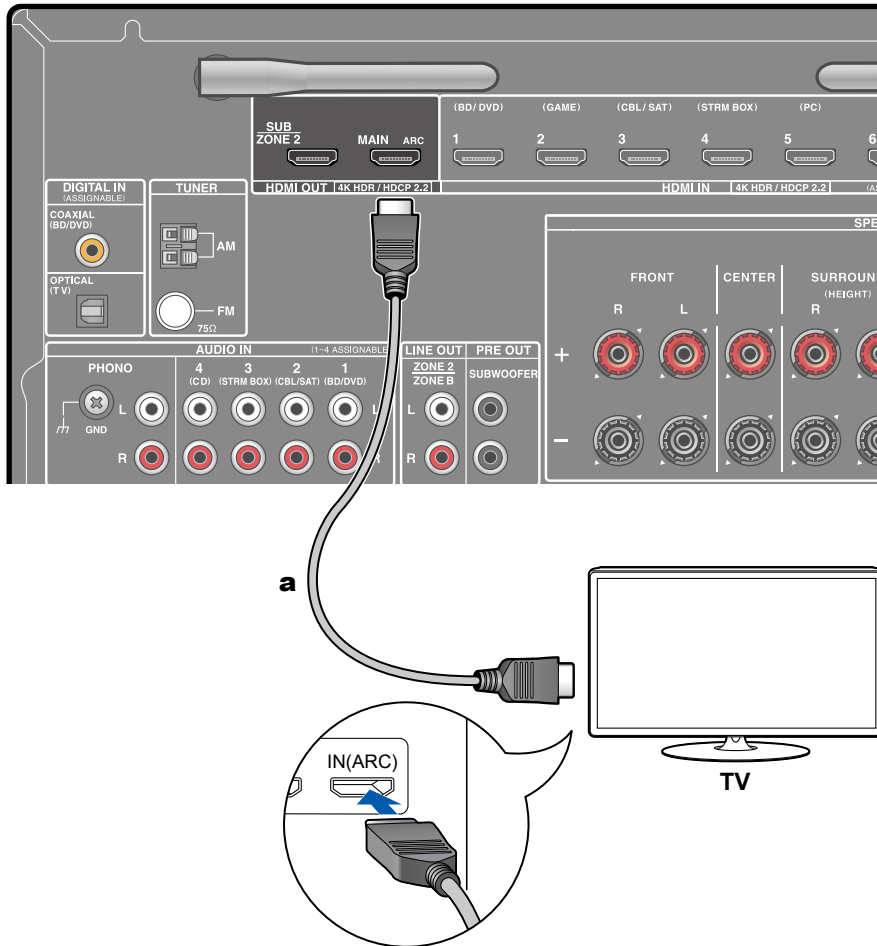

a Câble HDMI

Avec un téléviseur qui prend en charge la fonction ARC (Audio Return Channel) (*), utilisez uniquement le câble HDMI pour un raccordement au téléviseur. Pour raccorder, utilisez la prise HDMI IN du téléviseur qui prend en charge la fonctionnalité ARC. Vous raccordez le câble HDMI au port étiqueté OUT côté récepteur.

- Un autre téléviseur ou projecteur peut être raccordé à la prise HDMI OUT SUB. Commutez entre MAIN et SUB à l'aide de la touche HDMI MAIN/SUB sur la télécommande (→p16) ou "Quick Menu" (→p137). Notez que cette prise ne prend pas en charge la fonctionnalité ARC.
- Si des périphériques avec des résolutions différentes sont connectés à la prise HDMI OUT MAIN et à la prise SUB, les images sont restituées avec une résolution plus faible.
- Si une vidéo haute définition 4K est lue, utilisez un câble HDMI haute vitesse premium ou un câble HDMI haute vitesse premium avec Ethernet dont l'emballage comporte une étiquette "PREMIUM Certified Cable".



Configuration

- Des réglages sont nécessaires pour utiliser la fonctionnalité ARC. Sélectionnez "Yes" pour "4. ARC Setup" dans la Initial Setup (→p140). Si "No, Skip" est sélectionné, des réglages sont nécessaires dans le menu Setup une fois que la Configuration initiale a été effectuée. Appuyez sur ⚙ sur la télécommande et réglez "5. Hardware" - "HDMI" - "Audio Return Channel" sur "On". (→p129)
- Pour les réglages détaillés du raccordement du téléviseur, de la fonction CEC et de la sortie audio, consultez le mode d'emploi du téléviseur.

(*) Fonction ARC : Transfère les signaux audio du téléviseur via un câble HDMI et lit le son du téléviseur sur cet appareil. Le raccordement à un téléviseur compatible ARC ne nécessite qu'un seul câble HDMI. Consultez le mode d'emploi de votre téléviseur, etc. pour savoir s'il prend en charge la fonctionnalité ARC.

Vers un téléviseur non compatible ARC

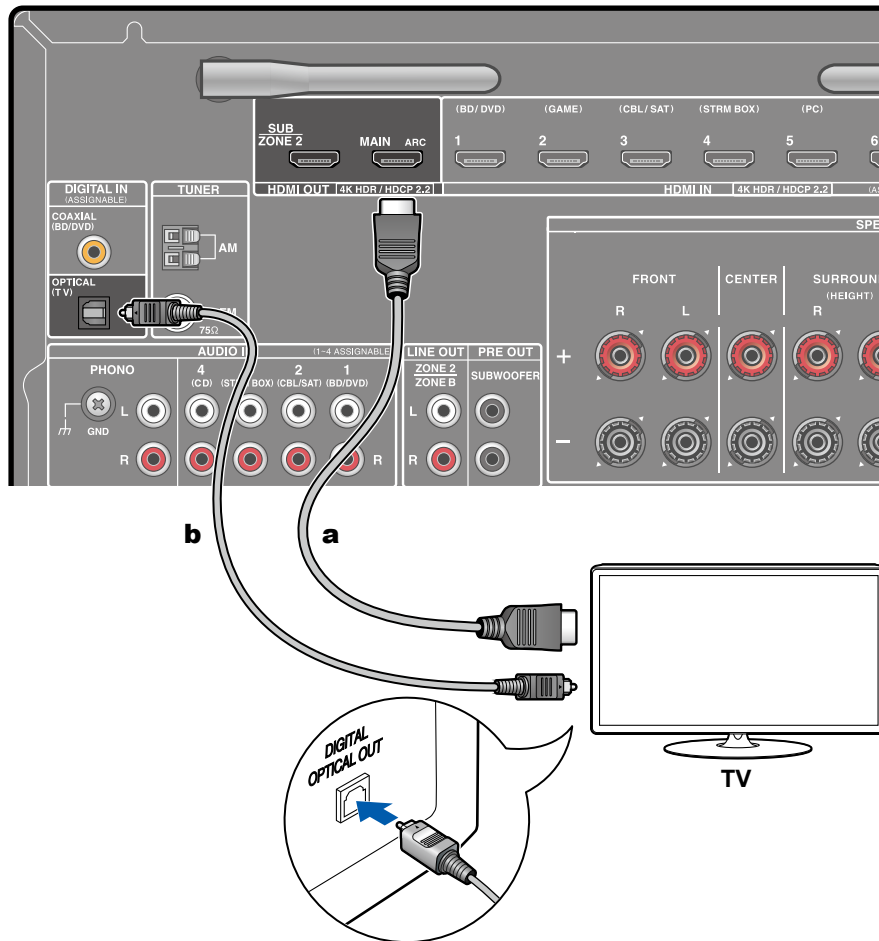

a Câble HDMI, **b** Câble optonumérique

Si le téléviseur ne prend pas en charge la fonctionnalité ARC (Audio Return Channel) (*), raccordez un câble HDMI ainsi qu'un câble optonumérique.

- Si vous utilisez un décodeur câble, etc. raccordé à la prise d'entrée de cet appareil pour regarder la télévision (sans le tuner intégré du téléviseur), le raccordement d'un câble optonumérique ou d'un câble audio analogique n'est pas nécessaire.
- Un autre téléviseur ou projecteur peut être raccordé à la prise HDMI OUT SUB. Commutez entre MAIN et SUB à l'aide de la touche HDMI MAIN/SUB sur la télécommande (→[p16](#)) ou "Quick Menu" (→[p137](#)). Notez que cette prise ne prend pas en charge la fonctionnalité ARC.
- Si des périphériques avec des résolutions différentes sont connectés à la prise HDMI OUT MAIN et à la prise SUB, les images sont restituées avec une résolution plus faible.
- Si une vidéo haute définition 4K est lue, utilisez un câble HDMI haute vitesse premium ou un câble HDMI haute vitesse premium avec Ethernet dont l'emballage comporte une étiquette "PREMIUM Certified Cable".

(*) Fonction ARC : Transfère les signaux audio du téléviseur via un câble HDMI et lit le son du téléviseur sur cet appareil. Le raccordement à un téléviseur compatible ARC ne nécessite qu'un seul câble HDMI. Consultez le mode d'emploi de votre téléviseur, etc. pour savoir s'il prend en charge la fonctionnalité ARC.

Raccorder les appareils de lecture

Raccorder un appareil AV avec prise HDMI installée

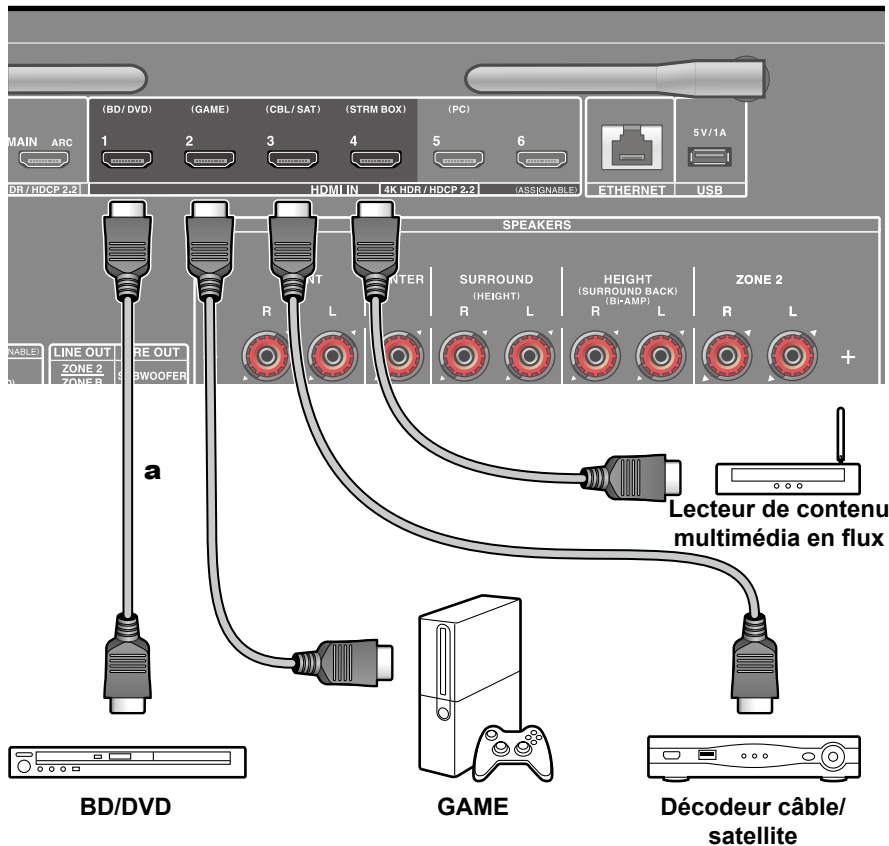

Il s'agit d'un exemple de raccordement avec un appareil AV possédant de prise HDMI. En raccordant un appareil AV conforme à la norme CEC (Consumer Electronics Control), vous pouvez utiliser la fonctionnalité HDMI CEC (*) qui établit une liaison avec les sélecteurs d'entrée, etc. et la fonctionnalité HDMI Standby Through qui vous permet de transférer les signaux vidéo et audio provenant de l'appareil AV sur le téléviseur même si cet appareil est en veille.

- Si une vidéo haute définition 4K est lue, utilisez un câble HDMI haute vitesse premium ou un câble HDMI haute vitesse premium avec Ethernet dont l'emballage comporte une étiquette "PREMIUM Certified Cable".



Configuration

- La fonctionnalité HDMI CEC et la fonctionnalité HDMI Standby Through sont automatiquement activées, lorsque "Yes" est sélectionné pour "4. ARC Setup" dans la Initial Setup (→p140). Si "No, Skip" est sélectionné, des réglages sont nécessaires dans le menu Setup une fois que la Configuration initiale a été effectuée. Appuyez sur la touche ⚙ de la télécommande et sélectionnez "5. Hardware" - "HDMI" pour effectuer les réglages. (→p128)
- Pour bénéficier du son surround numérique, y compris Dolby Digital, la sortie audio du lecteur de disque Blu-ray raccordé, etc. devra être réglée sur la sortie Bitstream.

(*) Fonction HDMI CEC : Cette fonction permet différentes commandes de liaison avec des appareils conformes CEC comme commuter les sélecteurs d'entrée verrouillant un lecteur conforme CEC, commuter la sortie audio entre le téléviseur et cet appareil ou régler le volume à l'aide de la télécommande d'un téléviseur conforme CEC et mettre automatiquement en veille cet appareil lorsque le téléviseur est éteint.

Raccorder un appareil Audio

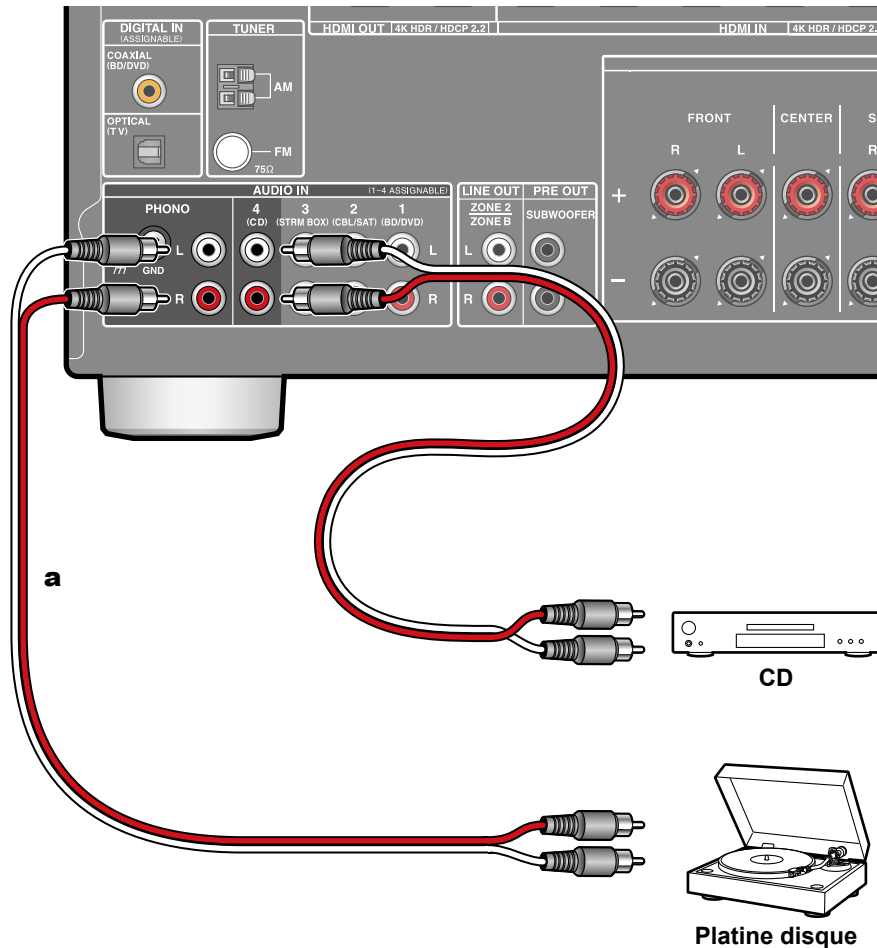

a Câble audio analogique

Exemple de raccordement avec un appareil audio. Raccordez un lecteur CD à l'aide d'un câble audio analogique. Vous pouvez également raccorder une platine disque possédant une cartouche de type MM à la prise PHONO.

- Si la platine disque possède un égaliseur phono intégré, branchez-la à une autre prise AUDIO IN que la prise PHONO. De plus, si la platine disque utilise une cartouche de type MC, installez un égaliseur phono compatible avec les cartouches de type MC entre l'appareil et la platine disque, puis raccordez-le à n'importe quelle autre prise AUDIO IN que la prise PHONO.

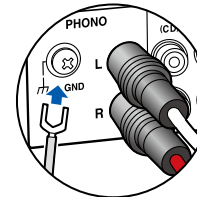

Si la platine disque a un fil de mise à terre, branchez-le à la borne GND de cet appareil.

Raccorder une caméra vidéo, etc.

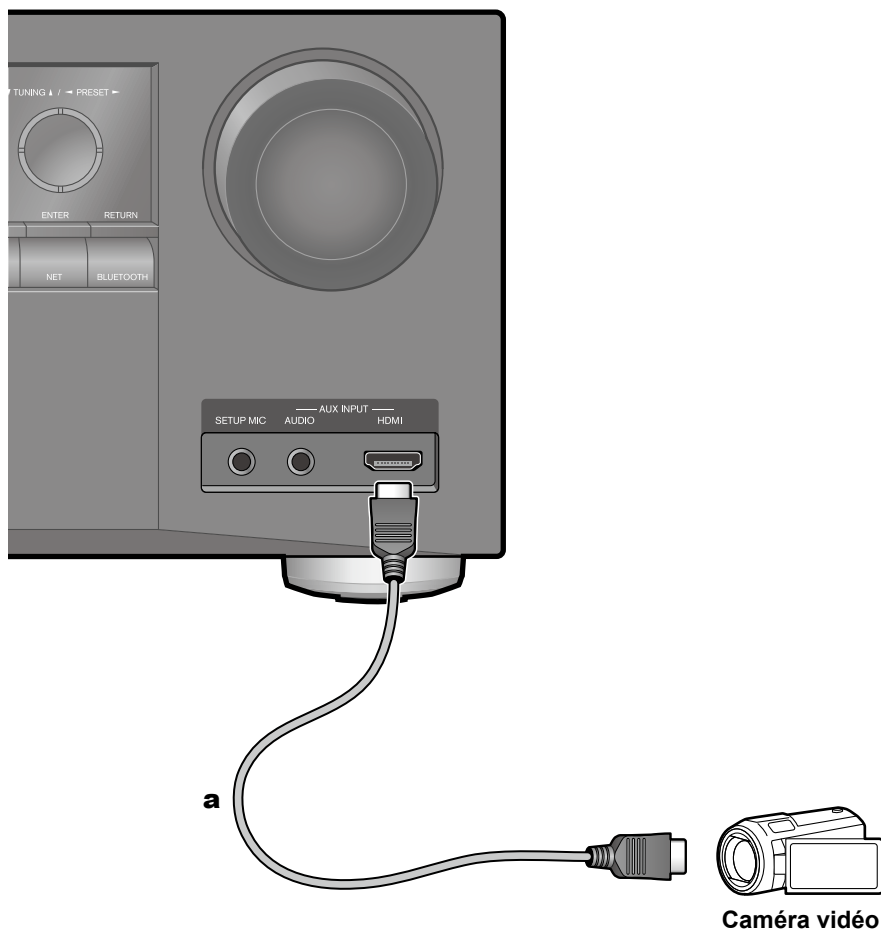

Raccordez une caméra vidéo, etc. à la prise AUX INPUT AUDIO/HDMI sur le panneau frontal à l'aide d'un câble HDMI ou d'un câble à mini-fiche stéréo ($\varnothing 1/8''/3,5$ mm).

a Câble HDMI

Raccorder un appareil AV dans une autre pièce (Raccordement Multizone)

Raccordement à un téléviseur (ZONE 2)

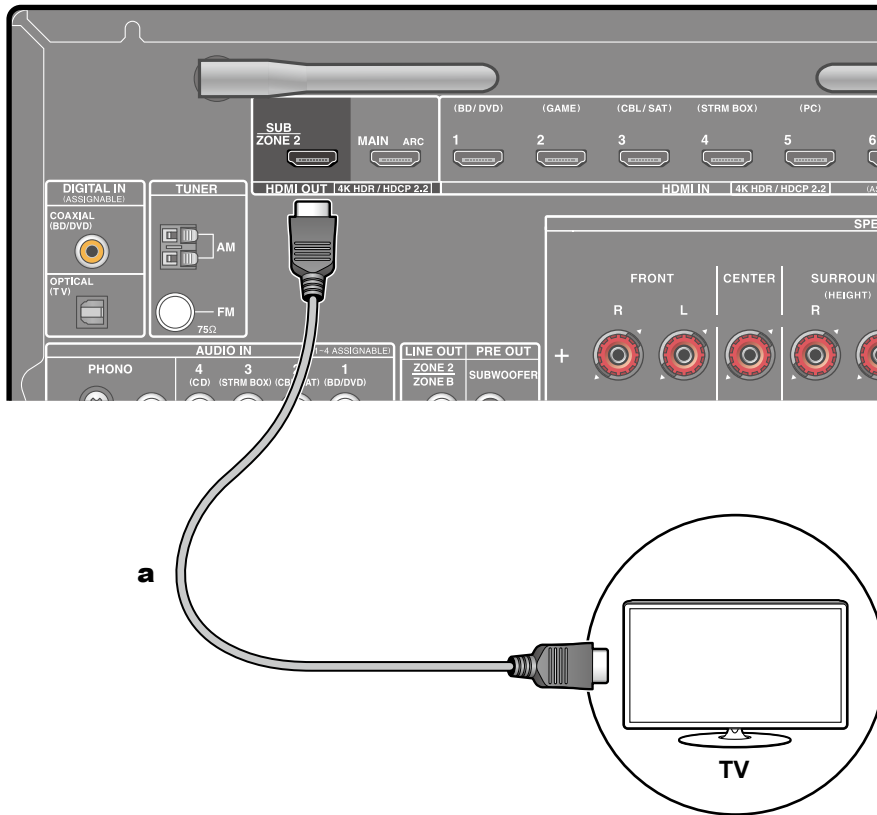

a Câble HDMI

Lorsqu'un disque Blu-ray est lu dans la pièce principale (là où cet appareil est situé), vous pouvez lire l'audio et la vidéo du même lecteur de disque Blu-ray ou d'un autre appareil AV sur le téléviseur équipé d'une prise HDMI IN dans une autre pièce (ZONE 2). Le téléviseur dans l'autre pièce peut lire uniquement la vidéo des périphériques raccordés aux prises HDMI IN1 à IN3 de cet appareil.

- Le son provenant d'un appareil AV raccordé de façon externe peut être reproduit uniquement lorsque le son est à signaux PCM à 2 canaux. De plus, la sortie du son de l'appareil AV peut devoir être changée pour que le PCM soit reproduit.



Configuration

- Lorsque l'audio et la vidéo via l'entrée HDMI sont reproduites vers ZONE 2, réglez "1. Input/Output Assign" - "TV Out / OSD" - "Zone 2 HDMI" (→[p116](#)) sur "Use" dans le menu Setup.

Raccorder un amplificateur principal (ZONE 2)

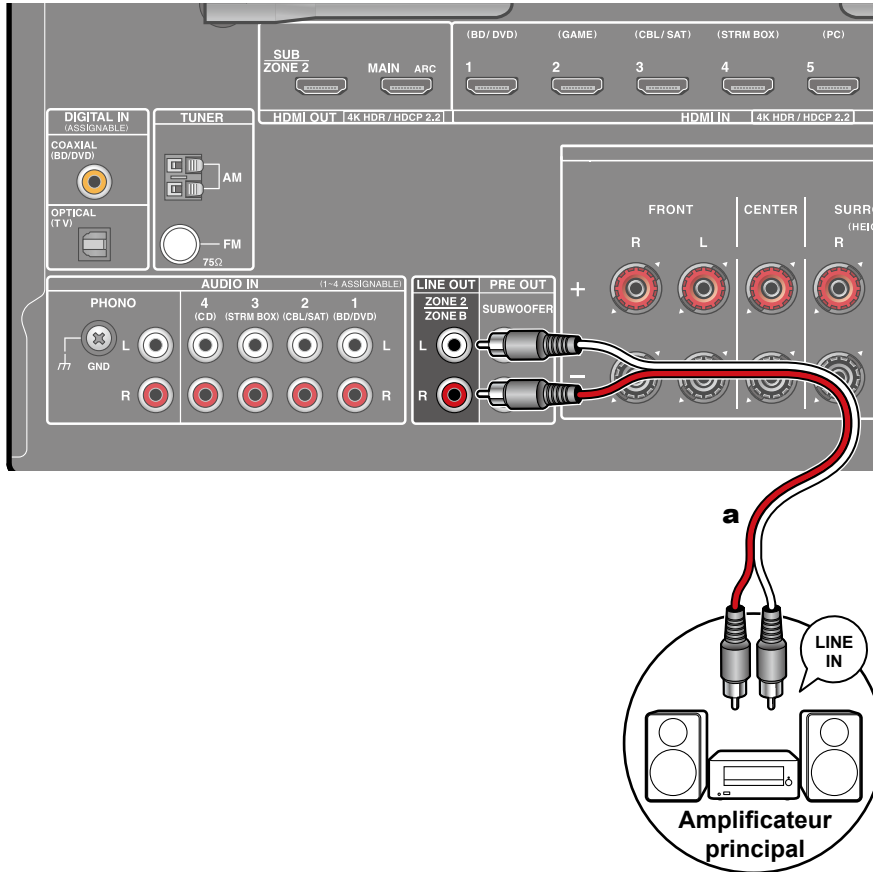

a Câble audio analogique

Vous pouvez écouter de l'audio à 2 canaux dans une autre pièce (ZONE 2), tout en effectuant une lecture dans la pièce principale (là où cet appareil est situé). Utilisez un câble analogique pour raccorder la prise ZONE 2 LINE OUT de cette unité et la prise LINE IN de l'amplificateur principal dans une autre pièce. La même source peut être lue simultanément dans la pièce principale et dans la ZONE 2. De même différentes sources peuvent être lues dans les deux pièces.

- Pour reproduire de l'audio provenant d'un appareil AV raccordé de façon externe sur ZONE 2, connectez-le à une des prises HDMI IN1 à IN3. Si l'appareil AV n'est pas équipé d'une prise HDMI, utilisez un câble optonumérique, un câble coaxial numérique, ou un câble audio analogique. De même, le son provenant des appareils AV raccordés de façon externe peut être reproduit vers la ZONE 2 uniquement lorsque le son est analogique ou à signaux PCM à 2 canaux. Lorsque l'appareil AV est raccordé à cet appareil avec un câble coaxial numérique ou un câble optonumérique, changez la sortie audio de l'appareil AV pour la sortie PCM.



Configuration

- Des réglages sont requis pour restituer l'audio vers ZONE 2. Appuyez sur  sur la télécommande, et réglez "2. Speaker" - "Configuration" - "Zone 2 Lineout" (→p120) sur "Zone 2".

Connexion ZONE B

Raccorder un amplificateur principal, etc (ZONE B)

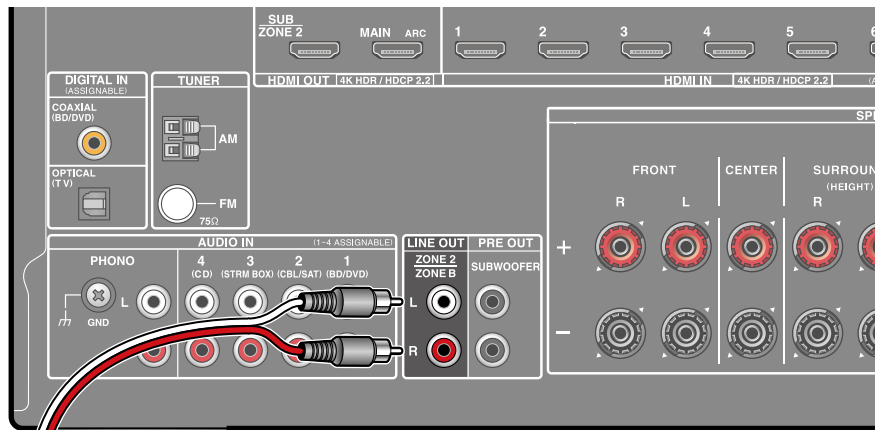

Pendant une lecture via les enceintes (ZONE A) raccordées à l'unité, vous pouvez bénéficier simultanément de l'audio de la même source avec l'amplificateur principal ou l'émetteur du casque sans fil raccordé à la prise ZONE B LINE OUT de cette unité et la prise LINE IN de l'amplificateur principal ou de l'émetteur du casque sans fil.

Appuyez sur la touche Q de la télécommande, et sélectionnez la destination de la sortie audio sur le Quick menu. (→p82)



Configuration

- Des réglages sont requis pour restituer l'audio vers ZONE B. Appuyez sur  sur la télécommande et réglez "2. Speaker" - "Configuration" - "Zone 2 Lineout" (→p120) sur "Zone B".

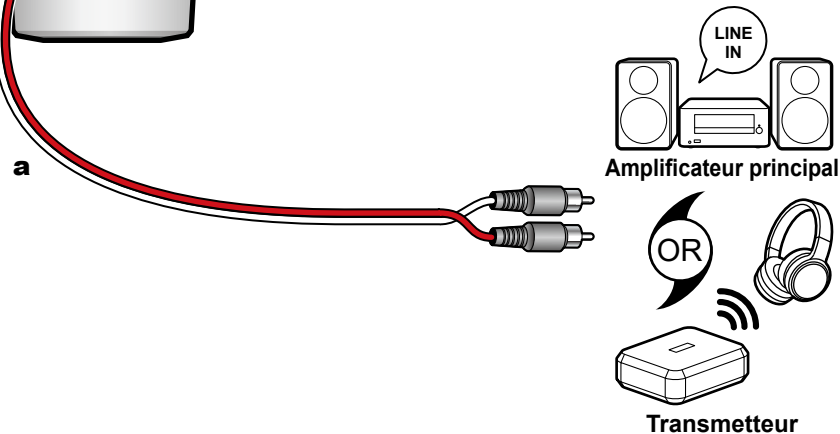

a Câble audio analogique

Brancher les antennes

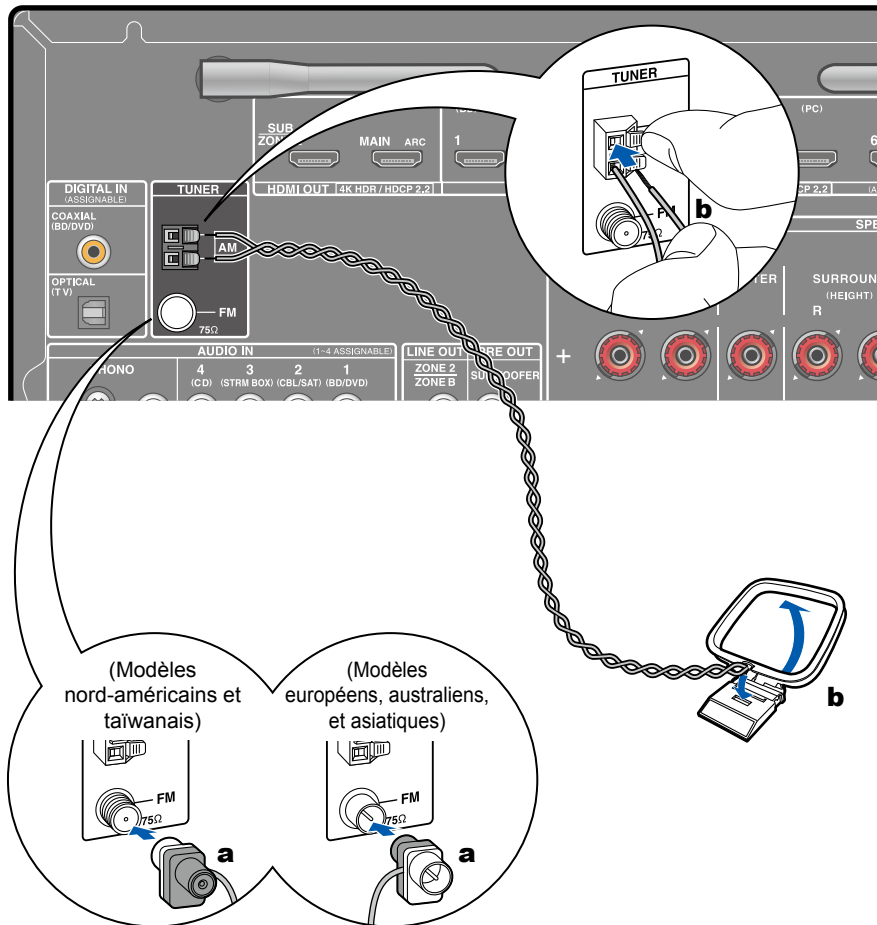

a Antenne FM intérieure, **b** Antenne cadre AM

Raccordez l'antenne à cet appareil, et installez l'antenne dans la meilleure position pour l'écoute lors de la réception de signaux radio. Fixez l'antenne FM intérieure au mur à l'aide de punaises ou de ruban adhésif.

Connexion au réseau

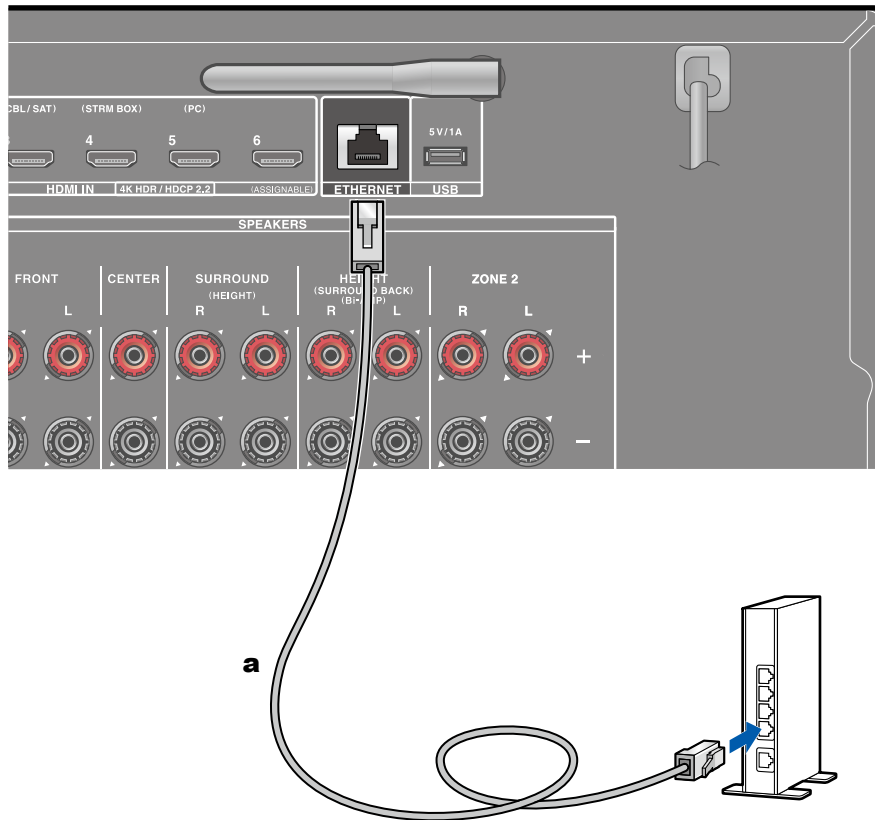

a Câble LAN

Cet appareil peut être raccordé au réseau à l'aide du LAN filaire ou du Wi-Fi (LAN sans fil). Vous pouvez bénéficier des fonctions réseau comme la radio Internet par connexion réseau. Si vous connectez par LAN filaire, raccordez le routeur et la prise ETHERNET avec le câble filaire comme montré sur l'illustration. Pour vous connecter par Wi-Fi, sélectionnez "Wireless" pour "5. Network Connection" dans la Initial Setup (→[p142](#)), sélectionnez la méthode de réglage désirée et suivez les instructions à l'écran. Pour configurer le réglage dans le menu Setup après avoir terminé la Initial Setup, appuyez sur la touche ⚙ de la télécommande et sélectionnez "5. Hardware" - "Network" pour effectuer le réglage. (→[p129](#)) Pour la connexion Wi-Fi, dressez l'antenne sans fil pour l'utiliser.

Branchement du cordon d'alimentation

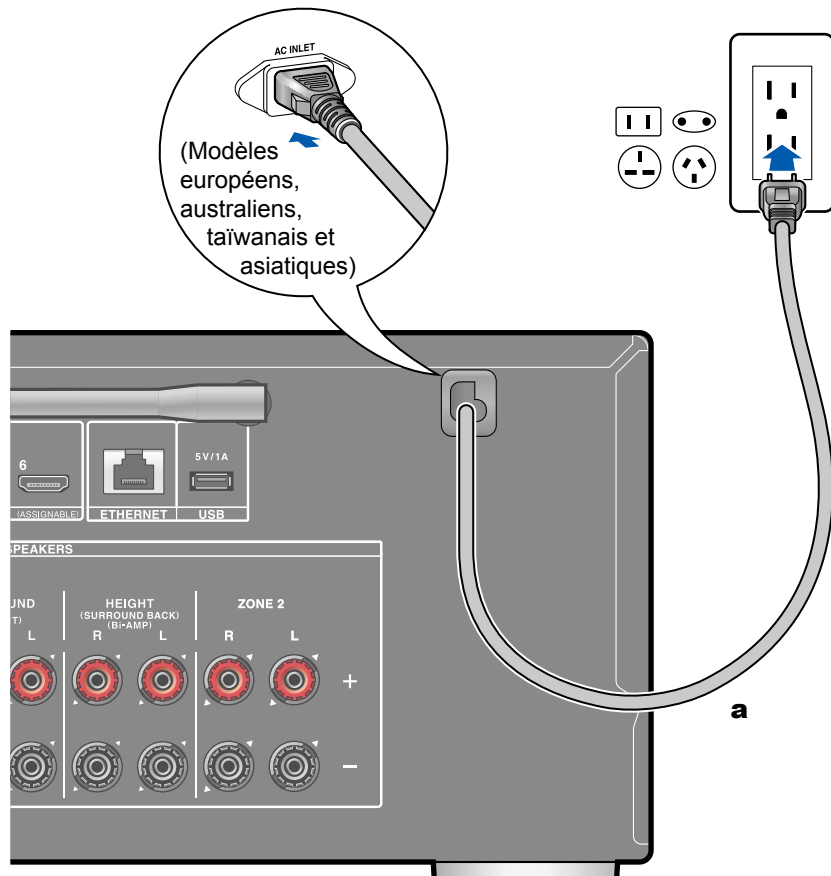

a Cordon d'alimentation

Branchez le cordon d'alimentation une fois que tous les autres raccordements ont été effectués.

- Ce modèle dispose d'un cordon d'alimentation amovible. Assurez-vous de raccorder d'abord le cordon d'alimentation au AC INLET de l'appareil et ensuite de le raccorder à la prise murale. Débranchez toujours la prise électrique en premier lorsque vous retirez le cordon d'alimentation. (Modèles européens, australiens, taiwanais et asiatiques)

Lecture

Lecture d'un appareil AV	52
Lecture BLUETOOTH®	53
Radio Internet	54
Spotify	56
AirPlay®	57
DTS Play-Fi®	59
FlareConnect™	60
Périphérique de stockage USB	61
Lire des fichiers sur un PC et NAS (Music Server)	64
Play Queue	69
Amazon Music	71
Raccordement du Système Sonos pour la lecture	72
Écoute de la radio AM/FM	74
Multizone	79
Lecture ZONE B	82
Fonctions pratiques	83
Mode d'écoute	86
Saisie de caractères	112

Lecture d'un appareil AV

Vous pouvez écouter le son provenant des appareils AV tels que des lecteurs de disques Blu-ray avec cet appareil.

- Lorsqu'un téléviseur est connecté à la prise HDMI OUT SUB, utilisez la touche HDMI MAIN/SUB ou "Quick Menu" (→[p137](#)) pour commuter entre MAIN et SUB.

Commandes de base

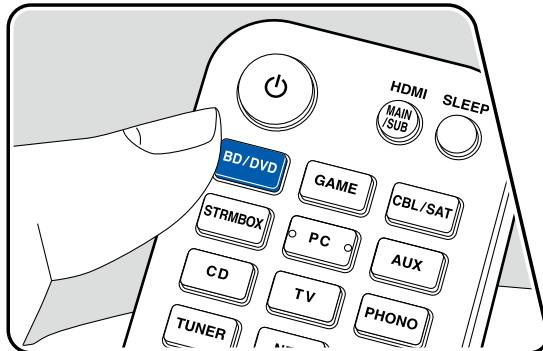
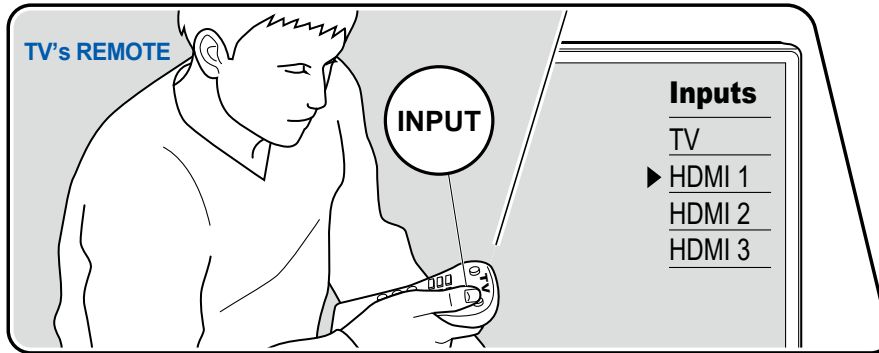

Effectuez la procédure suivante lorsque cet appareil est en marche.

1. Réglez l'entrée du téléviseur sur celle raccordée à l'appareil.
2. Appuyez sur le sélecteur d'entrée portant le même nom que la prise sur laquelle le lecteur est raccordé.

Par exemple, appuyez sur la touche BD/DVD pour lire le lecteur raccordé à la prise BD/DVD. Appuyez sur TV pour écouter le son du téléviseur. De même, pour lire un périphérique raccordé à la prise AUX INPUT AUDIO/HDMI du panneau frontal, appuyez sur AUX.

- Lorsque la fonction de liaison CEC marche, l'entrée change automatiquement lorsqu'un téléviseur ou un lecteur conformes CEC est raccordé à cet appareil à l'aide d'un raccordement HDMI.
3. Démarrez la lecture sur l'appareil AV.

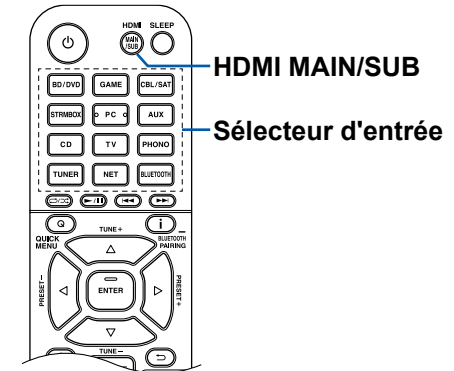

Lecture BLUETOOTH®

Vous pouvez lire à distance l'audio d'un périphérique compatible avec la technologie BLUETOOTH, comme un smartphone.

Commandes de base

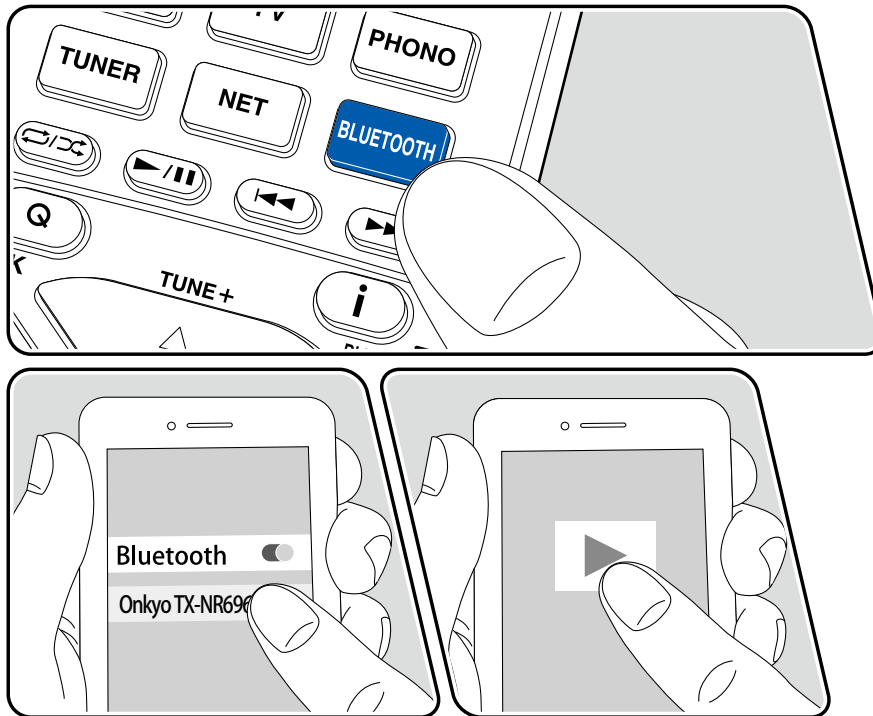

Effectuez la procédure suivante lorsque cet appareil est en marche.

Pairing

1. Lorsque vous appuyez sur la touche BLUETOOTH, "Now Pairing..." apparaît sur l'affichage et le mode appairage est activé.

Now Pairing...

2. Activez (mettez en marche) la fonction BLUETOOTH du périphérique compatible BLUETOOTH, puis sélectionnez cet appareil parmi les périphériques affichés. Si un mot de passe est requis, entrez "0000".
 - Cet appareil s'affiche sous le nom "Onkyo TX-NR696 XXXXXX". Il est possible de modifier cet afficheur avec la fonction Friendly Name (→p130) ou Onkyo Controller (disponible sur iOS ou Android™).
 - Pour connecter un autre périphérique compatible BLUETOOTH, maintenez la touche **i** enfoncée pendant au moins 5 secondes, puis effectuez l'étape 2. Cet appareil peut mémoriser les informations d'appairage de 8 périphériques appairés.
 - La zone de couverture est dans un rayon d'env. 48'/15 m. Notez que la connexion n'est pas toujours garantie avec tous les périphériques compatibles BLUETOOTH.

Lecture

1. Effectuez la procédure de connexion sur le périphérique compatible BLUETOOTH.
2. Lecture des fichiers musicaux.

L'entrée sur cet appareil passe automatiquement sur "BLUETOOTH".

Augmentez le volume du périphérique compatible BLUETOOTH jusqu'à un niveau correct.

- À cause des caractéristiques de la technologie sans fil BLUETOOTH, le son produit par cet appareil peut être légèrement en retard par rapport au son lu par le périphérique compatible BLUETOOTH.

Radio Internet

En connectant cet appareil à un réseau connecté à internet, vous pouvez bénéficier des services de radio Internet comme TuneIn Radio.

- Le réseau doit être connecté à Internet pour avoir accès aux services de radio internet.
- Selon le service de radio Internet, il se peut que l'utilisateur doive s'inscrire d'abord sur l'ordinateur. Pour des détails sur chaque service, visitez le site Web de chaque service.

Lecture

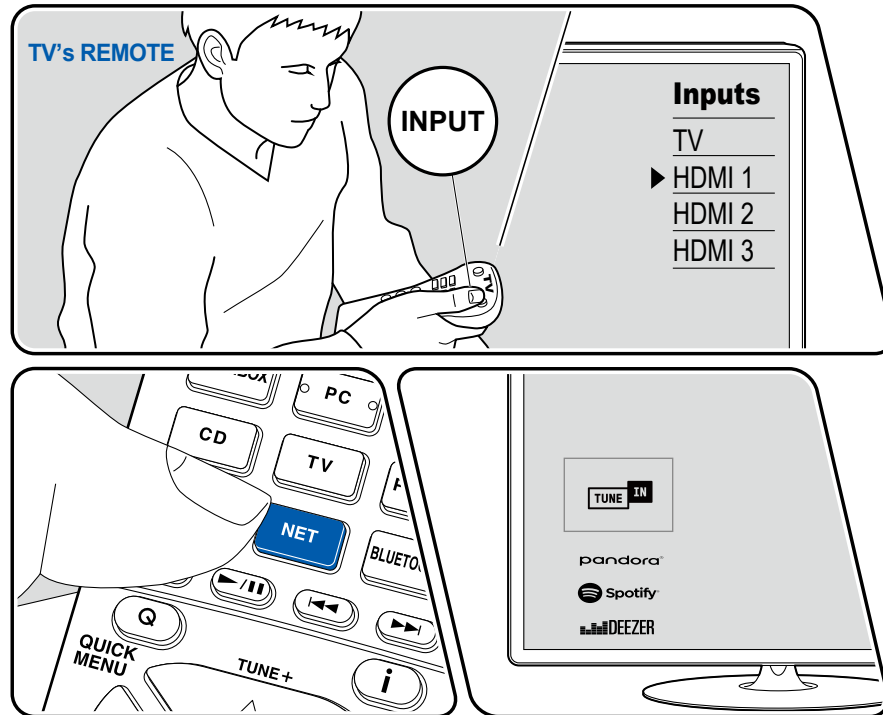

L'illustration affiche une image.

Effectuez la procédure suivante lorsque cet appareil est en marche.

1. Réglez l'entrée du téléviseur sur celle raccordée à l'appareil.
2. Appuyez sur la touche NET pour afficher l'écran de la liste des fonctions réseau sur le téléviseur.
3. Sélectionnez le service de radio Internet préféré grâce au curseur, et appuyez sur ENTER pour valider votre sélection.
4. En suivant les instructions à l'écran, sélectionnez les stations de radio et les programmes en utilisant le curseur, puis appuyez sur ENTER pour écouter.
 - Pour revenir sur l'écran précédent, appuyez sur ↶.

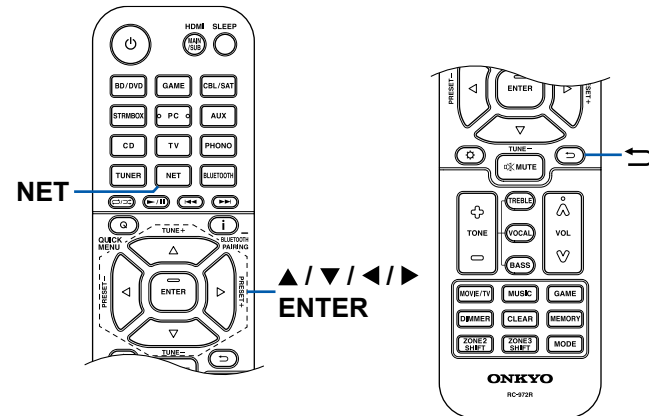

Menu du Service de Radio Internet

Vous pouvez ajouter des stations spécifiques à vos favoris, ou effacer des stations qui ont été ajoutées à vos favoris. Le menu affiché varie selon le service sélectionné.

L'icône du menu ☺ apparaît durant la lecture d'une station. Une pression sur ENTER permet d'afficher le menu à l'écran lorsque cette icône seulement est affichée. Lorsque plusieurs icônes sont affichées, sélectionnez l'icône ☺ avec le curseur et appuyez sur ENTER.

Informations sur le compte TuneIn Radio

Si vous créez un compte sur le site Web TuneIn Radio (tunein.com) et que vous vous y connectez depuis cet appareil, les stations de radio ou les programmes que vous avez suivis sur le site Web sont ajoutés automatiquement à votre dossier "My Presets" sur l'appareil. Le contenu de "My Presets" s'affiche au niveau suivant dans la structure hiérarchique de TuneIn Radio. Pour afficher une station de radio ajoutée à "My Presets", vous devez vous connecter à TuneIn Radio en ouvrant une session depuis l'appareil. Pour ouvrir une session, sélectionnez "Login" - "I have a TuneIn account" dans la liste principale de "TuneIn Radio" sur l'appareil, puis saisissez votre nom d'utilisateur et votre mot de passe.

- Si vous sélectionnez "Login" sur l'appareil, un code d'enregistrement s'affiche. Utiliser ce code permet d'associer le périphérique sur la section My Page du site Web TuneIn Radio afin de pouvoir vous connecter depuis "Login" - "Login with a registration code" sans saisir de nom d'utilisateur et de mot de passe.

Spotify



Utilisez votre téléphone, votre tablette ou votre ordinateur comme une télécommande pour contrôler Spotify.
Accédez à spotify.com/connect pour en savoir plus.

AirPlay®

En raccordant cet appareil au même réseau que celui des périphériques iOS comme iPhone®, iPod touch® et iPad®, vous pouvez bénéficier des fichiers musicaux sur des périphériques iOS sans fil.

- Mettez à jour la version OS de votre périphérique iOS.
- Il pourrait y avoir des différences avec les écrans des opérations et la manière dont les commandes sont effectuées sur un périphérique iOS en fonction de la version iOS. Pour plus de détails, consultez le mode d'emploi du périphérique iOS.

Lecture sur cet appareil

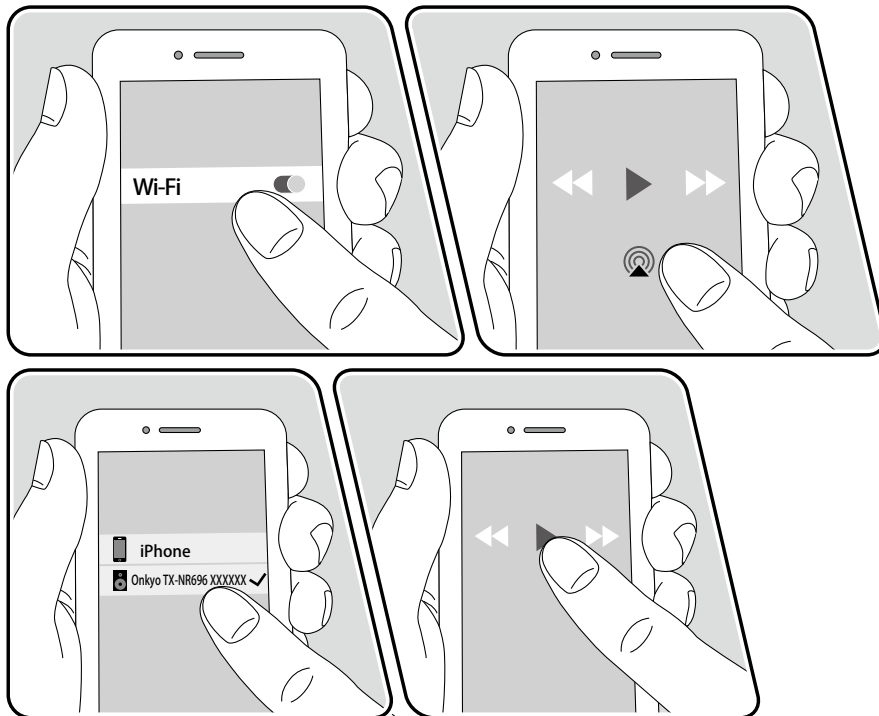

p. ex., iOS 10

1. Connectez le périphérique iOS au point d'accès auquel cet appareil est connecté via un réseau.
2. Touchez l'icône AirPlay  présente sur l'écran de lecture de l'application musicale du périphérique iOS et sélectionnez cet appareil parmi les périphériques affichés.
3. Lisez le fichier musical sur le périphérique iOS.
 - Lorsque "5. Hardware" - "Power Management" - "Network Standby" est réglé sur "Off" dans le menu Setup, mettez en marche l'appareil manuellement et appuyez sur la touche NET de la télécommande. Avec les réglages d'usine par défaut, la fonctionnalité Veille réseau (→p133) est active par défaut.
 - À cause des caractéristiques de la technologie sans fil AirPlay, le son produit par cet appareil peut être légèrement en retard par rapport au son lu par le périphérique compatible AirPlay.

Vous pouvez également lire les fichiers musicaux sur un PC équipé d'iTunes. (Ver. 10.2 ou ultérieure). Avant d'effectuer cette action, vérifiez que cet appareil et le PC sont connectés au même réseau. Puis, appuyez sur NET de cet appareil. Ensuite, cliquez sur l'icône AirPlay  dans iTunes, sélectionnez cet appareil parmi les périphériques affichés et démarrez la lecture d'un fichier musical.

Lecture sur plusieurs périphériques (AirPlay2)

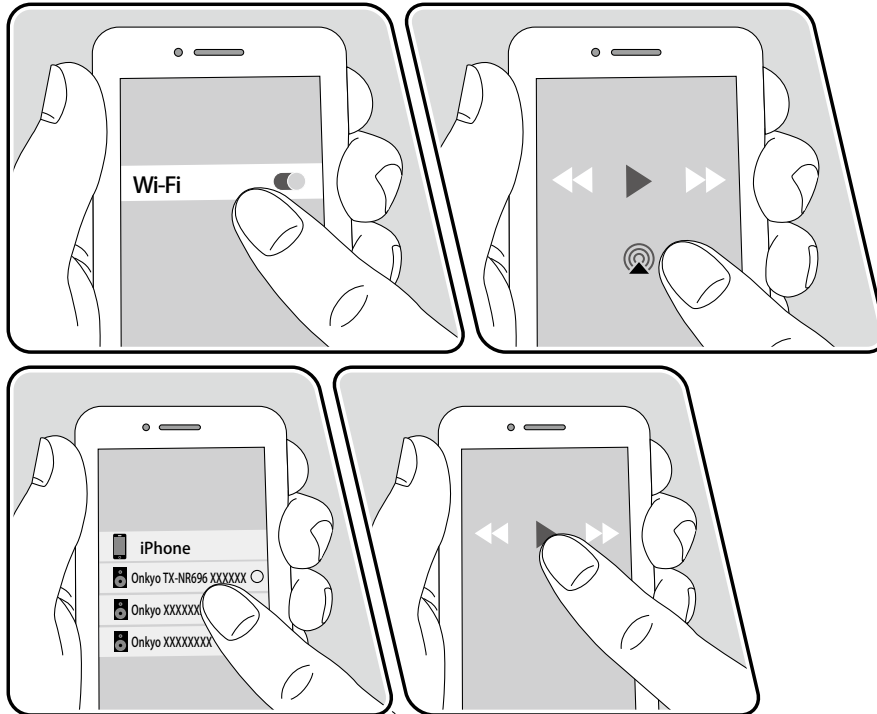

p. ex., iOS 11.4

Cet appareil prend en charge AirPlay2. Si la version du périphérique iOS est iOS11.4 ou ultérieure, vous pouvez lire de la musique du périphérique iOS sur cet appareil et les autres périphériques qui prennent en charge AirPlay2.

1. Connectez le périphérique iOS au point d'accès auquel cet appareil est connecté via un réseau.
2. Touchez l'icône AirPlay  présente sur l'écran de lecture de l'application musicale du périphérique iOS et sélectionnez cet appareil et les périphériques prenant en charge AirPlay2 parmi les périphériques affichés.
 - Les périphériques prenant en charge AirPlay2 sont affichés avec un cercle blanc sur le côté droit.
 - Il est possible de sélectionner plusieurs périphériques prenant en charge AirPlay2.
 - Le volume peut être ajusté individuellement sur chaque périphérique.
3. Lisez le fichier musical sur le périphérique iOS.
 - Lorsque "5. Hardware" - "Power Management" - "Network Standby" est réglé sur "Off" dans le menu Setup, mettez en marche l'appareil manuellement et appuyez sur la touche NET de la télécommande. Avec les réglages d'usine par défaut, la fonctionnalité Veille réseau (→p133) est active par défaut.
 - À cause des caractéristiques de la technologie sans fil AirPlay, le son produit par cet appareil peut être légèrement en retard par rapport au son lu par le périphérique compatible AirPlay.

Vous pouvez également lire les fichiers musicaux sur un PC équipé d'iTunes. (Ver. 12.8 ou ultérieure). Avant d'effectuer cette action, vérifiez que cet appareil et le PC sont connectés au même réseau. Puis, appuyez sur NET de cet appareil. Ensuite, cliquez sur l'icône AirPlay  dans iTunes, sélectionnez cet appareil et les es périphériques prenant en charge AirPlay2 pour lire parmi les périphériques affichés et démarrez la lecture d'un fichier musical.

DTS Play-Fi®



<https://play-fi.com/>

Lors du raccordement de cet appareil au même réseau que des périphériques mobiles, comme un smartphone et une tablette, vous pouvez bénéficier à distance de la musique lue sur le périphérique mobile. Il est possible de lire la musique provenant d'un service de distribution en flux ou la musique d'une bibliothèque musicale sur un périphérique mobile. Cette fonction supporte également une liste de lecture sur iTunes. De même, raccorder plusieurs enceintes supportant DTS Play-Fi sur le même réseau rendra possible "Group playback" qui permet de lire la même musique dans différentes pièces de la maison. Pour bénéficier de cette fonction, téléchargez Onkyo Music Control App (disponible sur iOS ou Android™).



Lecture

1. Télécharger Onkyo Music Control App avec votre périphérique mobile.
http://www.onkyo.com/playfi/app_o.html



2. Connectez le périphérique mobile au réseau auquel cet appareil est connecté.
 3. Lancer Onkyo Music Control App permet d'afficher automatiquement les périphériques compatibles.
 4. Sélectionnez le périphérique parmi les périphériques compatibles. Une liste d'applications, comme les services de distribution de musique en flux, s'affiche. Sélectionnez le contenu à lire, et effectuez les commandes selon les instructions à l'écran.
- Lorsque "5. Hardware" - "Power Management" - "Network Standby" est réglé sur "Off" dans le menu Setup, mettez en marche l'appareil manuellement et appuyez sur la touche NET de la télécommande. Avec les réglages d'usine par défaut, la fonctionnalité Veille réseau (→p133) est active par défaut.
 - Pour les commandes détaillées et la FAQ, visitez l'URL suivante.
http://www.onkyo.com/playfi/info_o.html
 - Afin d'utiliser un service de distribution en flux, il se peut que l'utilisateur doive s'inscrire d'abord.
 - Cet appareil ne prend pas en charge les fonctions DTS Play-Fi suivantes.
 - Spotify
 - Son surround sans fil
 - Retransmission Line In
 - Radio Internet
 - Écoute critique
 - Appairage d'enceintes stéréo L/R
 - Certains des réglages dans "Setup menu" ne peuvent pas être modifiés sur cet appareil. Pour les modifier, annulez la connexion de cet appareil depuis l'application.
 - Les modes d'écoute ne peuvent pas être sélectionnés pendant la lecture.

FlareConnect™



Lors du téléchargement d'Onkyo Controller (disponible sur iOS ou Android™) sur des périphériques mobiles, comme un smartphone et une tablette, vous pouvez bénéficier de la lecture de groupe qui lit la même musique sur différents produits audio prenant en charge la fonction FlareConnect. Vous pouvez lire l'audio de périphériques de lecture externes raccordés à chaque produit, la musique d'un service de radio Internet ou d'audio de réseau comme un service de distribution en flux de musique, et la musique présente dans la bibliothèque musicale d'un périphérique mobile.

Lecture

1. Raccordez cet appareil et les autres périphériques prenant en charge FlareConnect au même réseau.
2. Téléchargez Onkyo Controller sur l'App Store ou le Google Play™ Store.
3. Connectez le périphérique mobile au réseau auquel cet appareil est connecté.
4. Lancer Onkyo Controller permet de reconnaître automatiquement les périphériques compatibles.
5. Sélectionnez l'écran du périphérique compatible à commander, et touchez l'icône Group en bas de l'écran.
6. Cochez la case du produit audio sur lequel vous souhaitez jouer la même musique.
7. Sélectionnez le contenu à lire, et opérez selon les instructions à l'écran.
 - Lorsque "5. Hardware" - "Power Management" - "Network Standby" est réglé sur "Off" dans le menu Setup, mettez en marche l'appareil manuellement et appuyez sur la touche NET de la télécommande. Avec les réglages d'usine par défaut, la fonctionnalité Veille réseau (→p133) est active par défaut. Pour les autres périphériques, vérifiez leur mode d'emploi respectif.

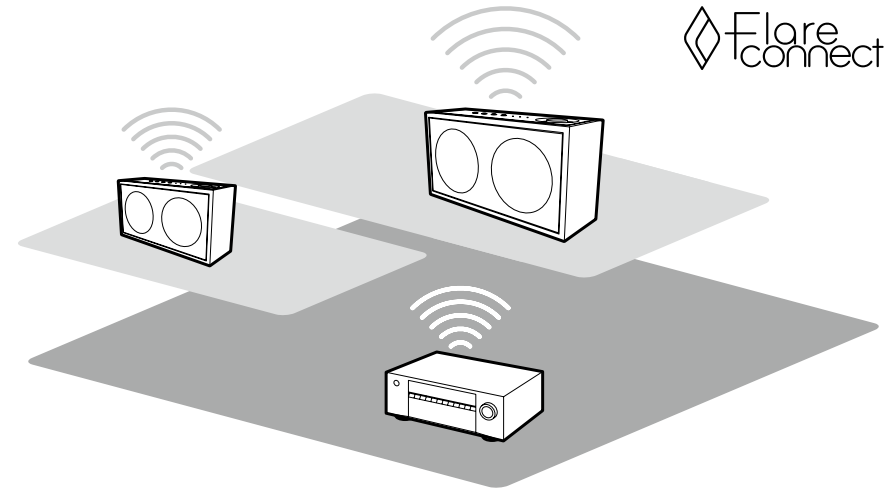

L'illustration affiche une image.

Périphérique de stockage USB

Vous pouvez lire des fichiers musicaux stockés sur un périphérique de stockage USB.

Commandes de base

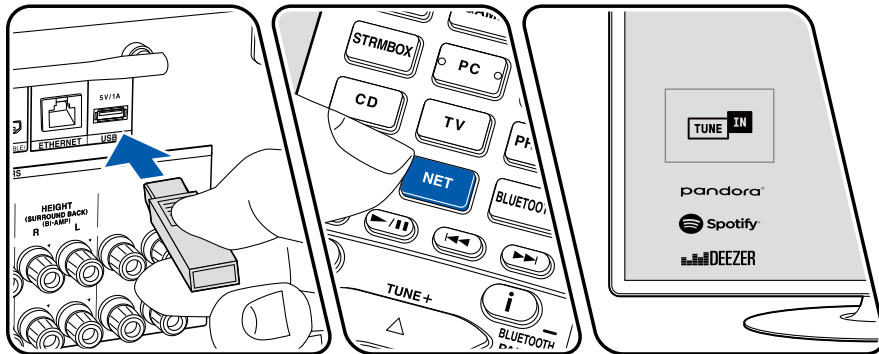
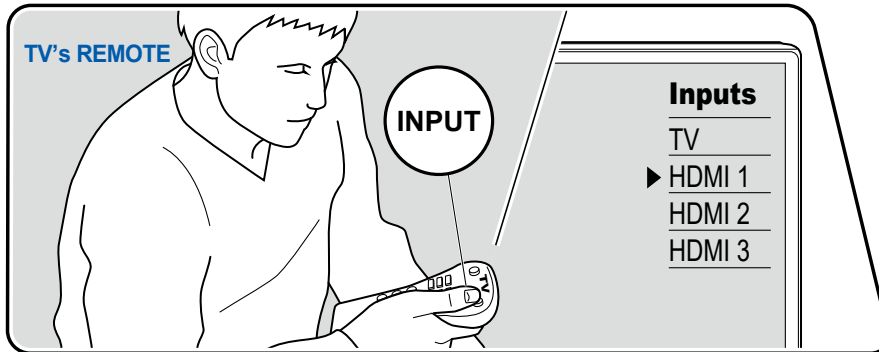

L'illustration affiche une image.

Effectuez la procédure suivante lorsque cet appareil est en marche.

1. Réglez l'entrée du téléviseur sur celle raccordée à l'appareil.
2. Branchez le périphérique de stockage USB contenant les fichiers musicaux au port USB situé sur le panneau arrière de cet appareil.
3. Appuyez sur NET pour afficher l'écran de la liste des services réseau.
4. Sélectionnez "USB" avec les curseurs et appuyez sur ENTER.
 - Si le témoin "USB" clignote sur l'afficheur, vérifiez si le périphérique de stockage USB est branché correctement.
 - Ne débranchez pas le périphérique de stockage USB pendant que "Connecting..." est affiché sur l'afficheur. Cela risque d'entraîner la corruption des données ou un mauvais fonctionnement.
5. Appuyez une nouvelle fois sur ENTER sur l'écran suivant. La liste des dossiers et des fichiers de musique sur le périphérique de stockage USB s'affiche. Sélectionnez le dossier à l'aide des curseurs et appuyez sur ENTER pour confirmer votre sélection.
6. Avec les curseurs, sélectionnez le fichier de musique, puis appuyez sur ENTER pour lancer la lecture.

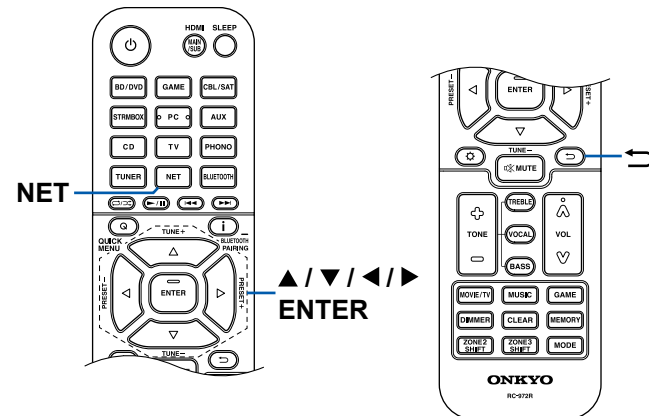

- Pour revenir sur l'écran précédent, appuyez sur ↩.
- Pour afficher le titre de l'album, le nom de l'artiste et de la pochette d'un fichier au format WAV, créez une structure de dossier et des noms de fichiers comme indiqué ci-dessous lors de la sauvegarde de fichiers musicaux. Il est possible d'afficher la pochette en enregistrant un fichier .jpg à afficher sur l'écran dans le dossier du niveau inférieur. Notez qu'un fichier .jpg au volume important peut mettre du temps à s'afficher, ou peut ne pas s'afficher.

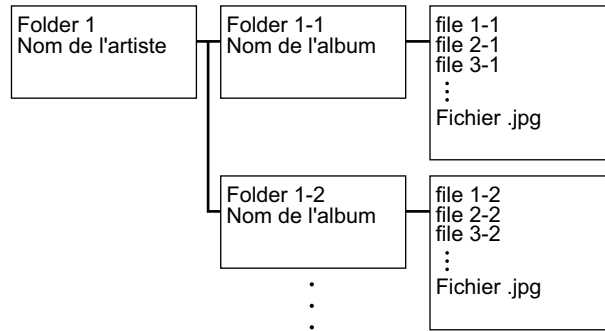

- Les caractères qui ne peuvent pas être affichés sur cet appareil sont remplacés par des "*"
- Le port USB de cet appareil est conforme à la norme USB 2.0. La vitesse de transfert peut être insuffisante pour certains des contenus que vous lisez, ce qui peut causer des coupures du son, etc.
- Notez que cette commande n'est pas toujours garantie pour tous les périphériques de stockage USB.
- Cet appareil peut utiliser les périphériques de stockage USB conformes à la norme USB MSC. De même le format des périphériques de stockage USB supporte les formats de système de fichier FAT16 ou FAT32.

❑ Périphérique et formats pris en charge (→[p63](#))

Périphérique et formats pris en charge

Configuration requise du périphérique de stockage USB

- Cet appareil peut utiliser les périphériques de stockage USB conformes à la norme USB MSC.
- Le format des périphériques de stockage USB supporte les formats de système de fichier FAT16 ou FAT32.
- Si le périphérique de stockage USB a été partitionné, chaque section sera considérée comme étant un périphérique indépendant.
- Vous pouvez prendre en charge jusqu'à 20 000 pistes par dossier, et les dossiers peuvent être imbriqués jusqu'à 16 niveaux de profondeur.
- Les concentrateurs USB et les périphériques de stockage USB avec des fonctions de concentrateur ne sont pas pris en charge. Ne branchez pas ces périphériques à l'appareil.
- Les périphériques de stockage USB avec des fonctions de sécurité ne sont pas pris en charge sur cet appareil.
- Si un adaptateur secteur est fourni avec le périphérique de stockage USB, raccordez l'adaptateur secteur, et utilisez-le avec une prise domestique.
- Les médias insérés dans le lecteur de carte USB peuvent ne pas être disponibles dans cette fonction. De plus, en fonction du périphérique de stockage USB, une lecture correcte du contenu peut être impossible.
- Lorsqu'un périphérique de stockage USB est utilisé, notre société décline toute responsabilité pour la perte ou la modification des données sauvegardées sur un périphérique de stockage USB, ou le dysfonctionnement du périphérique de stockage USB. Nous vous recommandons de sauvegarder à l'avance les données sauvegardées sur un périphérique de stockage USB.

Formats audio pris en charge

Cet appareil prend en charge les formats de fichiers musicaux suivants. Notez que les fichiers sonores protégés par droits d'auteur ne peuvent pas être lus sur cet appareil.

MP3 (.mp3/.MP3) :

- Formats pris en charge : MPEG-1/MPEG-2 Audio Layer 3
- Taux d'échantillonnage pris en charge : 44,1 kHz, 48 kHz
- Débits binaires pris en charge : Entre 8 kbps, 320 kbps et VBR

WMA (.wma/.WMA) :

- Taux d'échantillonnage pris en charge : 44,1 kHz, 48 kHz
- Débits binaires pris en charge : Entre 5 kbps, 320 kbps et VBR

- Les formats WMA Pro/Voice/WMA Lossless ne sont pas pris en charge.

WAV (.wav/.WAV) :

Les fichiers WAV contiennent des données audio numériques PCM non compressées.

- Taux d'échantillonnage pris en charge : 44,1 kHz, 48 kHz, 88,2 kHz, 96 kHz, 176,4 kHz, 192 kHz
- Bits de quantification : 8 bits, 16 bits, 24 bits

AIFF (.aiff/.aif/.AIFF/.AIF) :

Les fichiers AIFF contiennent des données audio numériques PCM non compressées.

- Taux d'échantillonnage pris en charge : 44,1 kHz, 48 kHz, 88,2 kHz, 96 kHz, 176,4 kHz, 192 kHz
- Bits de quantification : 8 bits, 16 bits, 24 bits

AAC (.aac/.m4a/.mp4/.3gp/.3g2/.AAC/.M4A/.MP4/.3GP/.3G2) :

- Formats pris en charge : MPEG-2/MPEG-4 Audio
- Taux d'échantillonnage pris en charge : 44,1 kHz, 48 kHz, 88,2 kHz, 96 kHz
- Débits binaires pris en charge : Entre 8 kbps, 320 kbps et VBR

FLAC (.flac/.FLAC) :

- Taux d'échantillonnage pris en charge : 44,1 kHz, 48 kHz, 88,2 kHz, 96 kHz, 176,4 kHz, 192 kHz
- Bits de quantification : 8 bits, 16 bits, 24 bits

Apple Lossless (.m4a/.mp4/.M4A/.MP4) :

- Taux d'échantillonnage pris en charge : 44,1 kHz, 48 kHz, 88,2 kHz, 96 kHz, 176,4 kHz, 192 kHz
- Bits de quantification : 16 bits, 24 bits

DSD (.dsf/.dff/.DSF/.DFF) :

- Formats pris en charge : DSF/DSDIFF
- Taux d'échantillonnage pris en charge : 2,8 MHz, 5,6 MHz, 11,2 MHz
- Lors de la lecture de fichiers enregistrés avec VBR (débit binaire variable), les temps de lecture peuvent ne pas s'afficher correctement.
- Cet appareil prend en charge la lecture sans intervalle du périphérique de stockage USB dans les conditions suivantes. Lorsque les fichiers WAV, FLAC et Apple Lossless sont lus en continu avec le même format, fréquence d'échantillonnage, nombre de canaux et débit binaire de quantification.

Lire des fichiers sur un PC et NAS (Music Server)

La lecture en flux des fichiers de musique présents sur les ordinateurs ou dispositifs NAS du réseau domestique connectés au même réseau que cet appareil est prise en charge.

- Les serveurs réseau compatibles avec cet appareil sont des ordinateurs ayant des fonctionnalités de serveur comme Windows Media® Player 11 ou 12 installées, ou les NAS compatibles avec la fonctionnalité réseau domestique. Vous devez effectuer au préalable certains réglages sur votre ordinateur pour utiliser Windows Media® Player 11 ou 12. Notez qu'avec les ordinateurs, seuls les fichiers de musique mémorisés dans la bibliothèque de Windows Media® Player peuvent être lus.

Réglages de Windows Media® Player

Sur Windows Media® Player11

1. Mettez en marche votre PC et lancez Windows Media® Player 11.
2. Dans le menu "Library", sélectionnez "Media Sharing" pour afficher une boîte de dialogue.
3. Sélectionnez la case à cocher "Share my media", puis cliquez sur "OK" pour afficher les périphériques compatibles.
4. Sélectionnez cet appareil, puis cliquez sur "Allow".
 - Un clic permet de cocher l'icône correspondante.
5. Cliquez sur "OK" pour fermer la boîte de dialogue.
 - En fonction de la version de Windows Media® Player, les nom des éléments peuvent varier par rapport à la description ci-dessus.

Sur Windows Media® Player12

1. Mettez en marche votre PC et lancez Windows Media® Player 12.
2. Dans le menu "Stream", sélectionnez "Turn on media streaming" pour afficher une boîte de dialogue.
 - Si la diffusion en flux multimédia est déjà activée, sélectionnez "More streaming options..." dans le menu "Stream" pour afficher la liste des périphériques de lecture présents sur le réseau, puis passez à l'étape 4.
3. Cliquez sur "Turn on media streaming" pour afficher la liste des périphériques de lecture présents sur le réseau.
4. Sélectionnez cet appareil dans "Media streaming options" et vérifiez qu'il est réglé sur "Allow".

5. Cliquez sur "OK" pour fermer la boîte de dialogue.
 - En fonction de la version de Windows Media® Player, les nom des éléments peuvent varier par rapport à la description ci-dessus.

Lecture (→ [p65](#))

Lecture

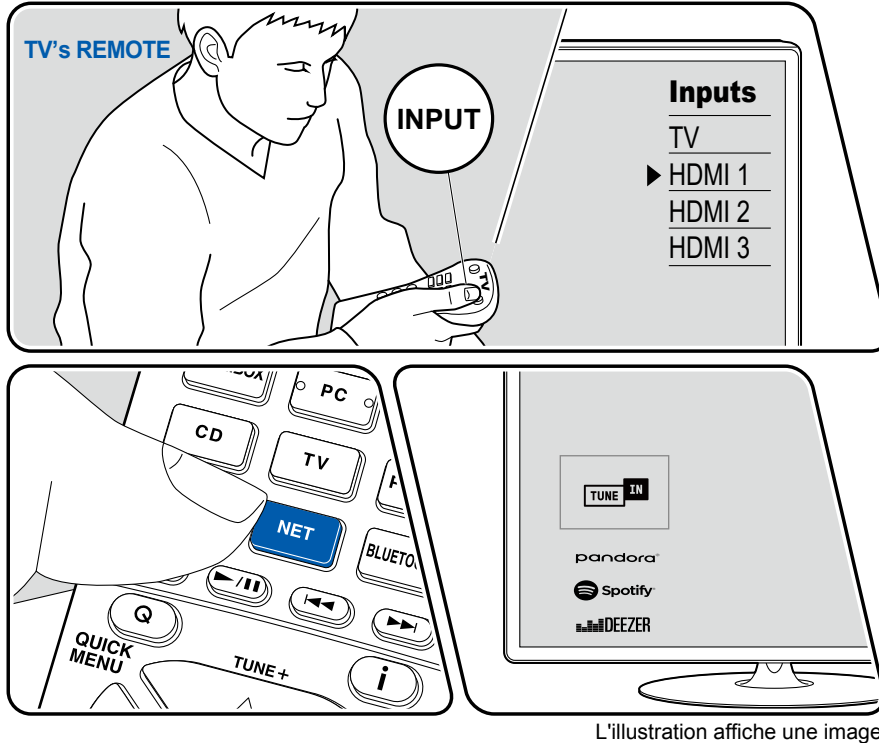

L'illustration affiche une image.

Effectuez la procédure suivante lorsque cet appareil est en marche.

1. Réglez l'entrée du téléviseur sur celle raccordée à l'appareil.
2. Démarrez le serveur (Windows Media® Player 11, Windows Media® Player 12, ou le périphérique NAS) contenant les fichiers musicaux à lire.
3. Assurez-vous que l'ordinateur ou le NAS est correctement connecté au même réseau que cet appareil.
4. Appuyez sur NET pour afficher l'écran de la liste des services réseau.
 - Si le témoin "NET" sur l'afficheur clignote, l'appareil n'est pas correctement connecté au réseau. Vérifiez la connexion.

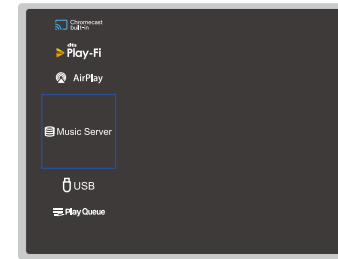

5. Avec les curseurs, sélectionnez "Music Server", puis appuyez sur ENTER.

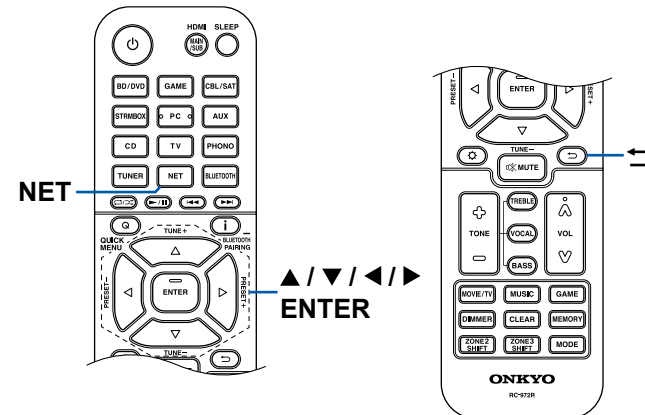

6. Sélectionnez le serveur cible avec les curseurs et appuyez sur ENTER pour afficher l'écran de la liste des éléments.
 - Cet appareil ne peut pas accéder aux photos et vidéos stockées sur les serveurs.
 - En fonction du serveur et des paramètres de partage, le contenu enregistré sur le serveur peut ne pas être affiché.
7. Avec les curseurs, sélectionnez le fichier de musique à lire, puis appuyez sur ENTER pour lancer la lecture.
 - Si "No Item." s'affiche à l'écran, vérifiez si le réseau est connecté correctement.
 - Pour revenir sur l'écran précédent, appuyez sur ↩.
 - Pour les fichiers de musique sur un serveur, il peut y avoir jusqu'à 20 000 pistes par dossier, et les dossiers peuvent être imbriqués jusqu'à 16 niveaux de profondeur.
 - En fonction du type de serveur média, l'appareil peut ne pas le reconnaître, ou ne pas être capable de lire les fichiers de musique.

Recherche de fichiers musicaux à sélectionner

Si le serveur que vous utilisez prend en charge les fonctions de recherche, il est possible d'utiliser la fonction de recherche suivante.

Effectuez la procédure suivante avec les serveurs disponibles affichés à l'aide de Music Server.

1. Avec ▲ / ▼, sélectionnez le serveur contenant les fichiers musicaux que vous souhaitez lire, et sélectionnez ENTER.
2. Avec ▲ / ▼, sélectionnez le dossier Recherche, et appuyez sur ENTER. Le dossier Recherche contient les trois dossiers suivants.
 - "Search by Artist" : À sélectionner pour la recherche par nom d'artiste.
 - "Search by Album" : À sélectionner pour la recherche par titre d'album.
 - "Search by Track" : À sélectionner pour la recherche par titre de piste.
3. Avec ▲ / ▼, sélectionnez le dossier, et appuyez sur ENTER.
4. Saisissez un chaîne de caractères à rechercher, et appuyez sur ENTER. Le résultat de la recherche s'affiche alors.
5. Avec ▲ / ▼, sélectionnez les fichiers musicaux à lire, et sélectionnez ENTER.

Contrôler la lecture à distance à partir d'un PC

Vous pouvez utiliser cet appareil pour lire des fichiers musicaux stockés sur votre ordinateur en utilisant l'ordinateur à l'intérieur de votre réseau domestique.

Cet appareil prend en charge la lecture à distance via Windows Media® Player 12. Pour utiliser la fonction de lecture à distance de cet appareil avec Windows Media® Player 12, ce dernier doit être configuré à l'avance.

Réglage PC

1. Mettez en marche votre PC et lancez Windows Media® Player 12.
2. Dans le menu "Stream", sélectionnez "Turn on media streaming" pour afficher une boîte de dialogue.
 - Si la diffusion en flux multimédia est déjà activée, sélectionnez "More streaming options..." dans le menu "Stream" pour afficher la liste des périphériques de lecture présents sur le réseau, puis passez à l'étape 4.
3. Cliquez sur "Turn on media streaming" pour afficher la liste des périphériques de lecture présents sur le réseau.
4. Sélectionnez cet appareil dans "Media streaming options" et vérifiez qu'il est réglé sur "Allow".
5. Cliquez sur "OK" pour fermer la boîte de dialogue.
6. Ouvrez le menu "Stream" et vérifiez que "Allow remote control of my Player..." est coché.
 - En fonction de la version de Windows Media® Player, les nom des éléments peuvent varier par rapport à la description ci-dessus.

Lecture à distance

1. Mettez sous tension l'alimentation de l'appareil.
2. Mettez en marche votre PC et lancez Windows Media® Player 12.
3. Sélectionnez avec un clic droit le fichier de musique à lire avec Windows Media® Player 12.
 - Pour lire un fichier de musique à distance sur un autre serveur, ouvrez le serveur cible à partir de "Other Libraries" et sélectionnez le fichier de musique à lire.
4. Sélectionnez cet appareil dans "Play to" pour ouvrir la fenêtre "Play to" de Windows Media® Player 12 et démarrez la lecture sur l'appareil.
 - Si votre PC fonctionne sous Windows® 8.1, cliquez sur "Play to", puis sélectionnez cet appareil. Si votre PC fonctionne sous Windows® 10, cliquez sur "Cast to Device" et sélectionnez cet appareil. Des actions sont possibles pendant la lecture à distance à partir de la fenêtre "Play to" du PC. L'écran de lecture s'affiche sur le téléviseur connecté à la sortie HDMI.
5. Réglez le volume à l'aide de la barre de volume dans la fenêtre "Play to".
 - Quelquefois, le volume affiché dans la fenêtre de lecture à distance peut

être différent de celui affiché sur l'afficheur de l'appareil.

- Lorsque le volume est modifié sur l'appareil, la valeur n'est pas répercutée dans la fenêtre "Play to".
- Cet appareil ne peut pas lire des fichiers de musique à distance dans les conditions suivantes.
 - Il utilise un service de réseau.
 - Il lit un fichier de musique sur un périphérique de stockage USB.
- En fonction de la version de Windows Media® Player, les nom des éléments peuvent varier par rapport à la description ci-dessus.

□ **Formats audio pris en charge (→ [p68](#))**

Formats audio pris en charge

Cet appareil prend en charge les formats de fichiers musicaux suivants. La lecture à distance des formats FLAC et DSD n'est pas prise en charge.

MP3 (.mp3/.MP3) :

- Formats pris en charge : MPEG-1/MPEG-2 Audio Layer 3
- Taux d'échantillonnage pris en charge : 44,1 kHz, 48 kHz
- Débits binaires pris en charge : Entre 8 kbps, 320 kbps et VBR

WMA (.wma/.WMA) :

- Taux d'échantillonnage pris en charge : 44,1 kHz, 48 kHz
- Débits binaires pris en charge : Entre 5 kbps, 320 kbps et VBR
- Les formats WMA Pro/Voice/WMA Lossless ne sont pas pris en charge.

WAV (.wav/.WAV) :

Les fichiers WAV contiennent des données audio numériques PCM non compressées.

- Taux d'échantillonnage pris en charge : 44,1 kHz, 48 kHz, 88,2 kHz, 96 kHz, 176,4 kHz, 192 kHz
- Bits de quantification : 8 bits, 16 bits, 24 bits

AIFF (.aiff/.aif/.AIFF/.AIF) :

Les fichiers AIFF contiennent des données audio numériques PCM non compressées.

- Taux d'échantillonnage pris en charge : 44,1 kHz, 48 kHz, 88,2 kHz, 96 kHz, 176,4 kHz, 192 kHz
- Bits de quantification : 8 bits, 16 bits, 24 bits

AAC (.aac/.m4a/.mp4/.3gp/.3g2/.AAC/.M4A/.MP4/.3GP/.3G2) :

- Formats pris en charge : MPEG-2/MPEG-4 Audio
- Taux d'échantillonnage pris en charge : 44,1 kHz, 48 kHz, 88,2 kHz, 96 kHz
- Débits binaires pris en charge : Entre 8 kbps, 320 kbps et VBR

FLAC (.flac/.FLAC) :

- Taux d'échantillonnage pris en charge : 44,1 kHz, 48 kHz, 88,2 kHz, 96 kHz, 176,4 kHz, 192 kHz
- Bits de quantification : 8 bits, 16 bits, 24 bits

LPCM (PCM linéaire) :

- Taux d'échantillonnage pris en charge : 44,1 kHz, 48 kHz
- Bits de quantification : 16 bits

Apple Lossless (.m4a/.mp4/.M4A/.MP4) :

- Taux d'échantillonnage pris en charge : 44,1 kHz, 48 kHz, 88,2 kHz, 96 kHz
- Bits de quantification : 16 bits, 24 bits

DSD (.dsf/.dff/.DSF/.DFF) :

- Formats pris en charge : DSF/DSDIFF
- Taux d'échantillonnage pris en charge : 2,8 MHz, 5,6 MHz, 11,2 MHz

- Lors de la lecture de fichiers enregistrés avec VBR (débit binaire variable), les temps de lecture peuvent ne pas s'afficher correctement.
- La lecture à distance ne prend pas en charge la lecture sans intervalle.

Play Queue



Lors du téléchargement d'Onkyo Controller (disponible sur iOS ou Android™) sur des périphériques mobiles, comme un smartphone et une tablette, vous pouvez sauvegarder votre liste de lecture favorite (informations Play Queue) parmi les fichiers musicaux enregistrés dans le périphérique de stockage USB connecté à cet appareil et les fichiers musicaux enregistrés dans l'ordinateur ou le NAS connecté au même réseau que cet appareil et vous pouvez lire la musique sur la liste de lecture. Les informations Play Queue sont effectives jusqu'à ce que le cordon d'alimentation de l'appareil soit débranché de la prise.

Configuration initiale

1. Raccordez cet appareil à votre réseau domestique avec les réglages réseau sur cet appareil.
2. Téléchargez Onkyo Controller sur l'App Store ou le Google Play™ Store.
3. Connectez le périphérique mobile au réseau auquel cet appareil est connecté.
4. Lancez Onkyo Controller, et sélectionnez cet appareil.



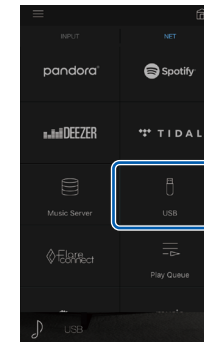

Ajouter des informations Play Queue

1. Sélectionnez l'entrée "INPUT" sur l'écran de l'application, et touchez l'icône "USB". Ou, sélectionnez l'entrée "NET", et touchez l'icône "USB" ou l'icône "Music Server". (En fonction du modèle, les noms d'icônes peuvent varier.)

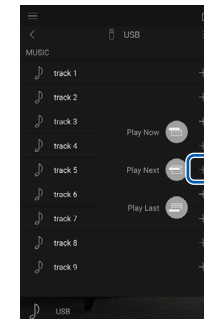

2. Une touche sur l'icône "+" de la piste que vous souhaitez ajouter permet d'ouvrir une fenêtre pour ajouter les informations Play Queue.



3. Touchez l'icône "Play Now" , "Play Next"  ou "Play Last"  pour ajouter la piste à Play Queue.
 - Si la liste Play Queue ne comporte aucune piste, seul "Play Now"  apparaît.

Classer et Supprimer

1. Sélectionnez l'entrée "NET", touchez l'icône "Play Queue", et passez à l'écran du service Play Queue.

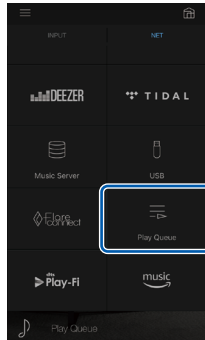

2. Touchez l'icône "≡" de la piste à classer puis faites glisser l'icône vers sa destination.

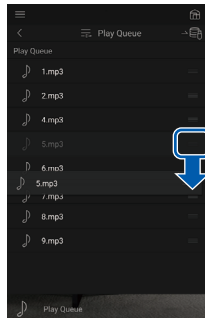

3. Pour supprimer une piste, faites glisser la piste vers la gauche jusqu'à ce que l'icône de piste change en . Si le périphérique est sur iOS, faites glisser l'icône "≡" vers la gauche. Relâcher votre doigt permet de supprimer la piste de Play Queue.

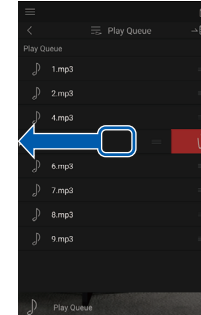

Lecture

La lecture commence lorsque vous sélectionnez "Play Now"  pour l'ajout Play Queue, ou sélectionnez la piste sur l'écran du service Play Queue.

Amazon Music



L'enregistrement de cet appareil sur Amazon Music vous permet de bénéficier du service de distribution de musique fourni par Amazon. Vous pouvez enregistrer cet appareil sur l'écran d'Onkyo Controller en téléchargeant Onkyo Controller (disponible sur iOS ou Android™) sur des périphériques mobiles, comme un smartphone et une tablette.

- Pour bénéficier d'Amazon Music, vous devez avoir un compte Amazon et vous inscrire sur Amazon Prime et Amazon Music Unlimited. Pour plus d'informations, visitez le site Web d'Amazon.

Amazon Music est désormais disponible dans de nombreux pays. Si Amazon Music n'est pas disponible dans votre pays, visitez <https://music.amazon.com/> pour avoir plus d'informations.



Enregistrement de cet appareil sur Amazon Music

- Vous pouvez enregistrer cet appareil avec Amazon Music à l'aide d'Onkyo Controller. L'enregistrement ne peut pas être effectué avec une opération cet appareil.
1. Raccordez cet appareil à votre réseau domestique avec les réglages réseau sur cet appareil.
 2. Téléchargez Onkyo Controller avec votre périphérique mobile.
 3. Connectez le périphérique mobile au réseau auquel cet appareil est connecté.
 4. Lancez Onkyo Controller pour afficher automatiquement cet appareil. Touchez et sélectionnez cet appareil affiché.

5. Touchez "NET" ou "NETWORK" en haut de l'écran d'Onkyo Controller pour passer au menu du réseau. Puis, touchez l'icône "Amazon Music" pour afficher l'écran d'identification d'Amazon Music. (En fonction du modèle, les noms d'icônes peuvent varier.)
 - Si l'écran d'identification ne s'affiche pas mais une mise à jour ou un écran d'installation apparaît à la place, effectuez la mise à jour ou l'installation selon les instructions à l'écran.

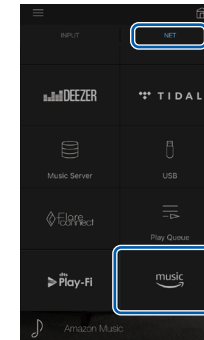

Les services disponibles peuvent varier en fonction de votre région.

6. Saisissez les informations du compte Amazon, à savoir votre adresse électronique et votre mot de passe, pour vous connecter sur Amazon. Une fois la connexion réussie et l'appareil enregistré, le menu Amazon Music apparaît. Pour la lecture, passez à l'étape 3 du chapitre suivant.

Pour écouter Amazon Music

1. Lancez Onkyo Controller. Cet appareil s'affiche automatiquement après le démarrage. Puis, touchez et sélectionnez cet appareil affiché.
2. Touchez "NET" ou "NETWORK" en haut de l'écran pour passer à l'écran du réseau. Puis, touchez l'icône "Amazon Music".
3. Sélectionnez le contenu à lire sur l'écran du menu d'Amazon Music pour lancer la lecture.
 - Pour lire Amazon Music à l'aide de la télécommande, actionnez le sélecteur d'entrée de celle-ci pour afficher le menu Réseau et sélectionnez "Amazon Music" dans le menu.

Raccordement du Système Sonos pour la lecture

Raccorder cet appareil et Sonos Connect vous permet d'envoyer de la musique ou des sources musicales sur Sonos App vers cet appareil. Via Sonos Connect, vous pouvez lire cet appareil avec le même groupe d'un autre périphérique Sonos sur le réseau ou vous pouvez lire uniquement sur cet appareil. De même, si vous lancez la lecture de musique depuis Sonos App, cet appareil s'allume automatiquement et la fonction de liaison pour commuter l'entrée s'active.

- Lorsque "5. Hardware" - "Power Management" - "Network Standby" est réglé sur "Off" dans le menu Setup, mettez en marche l'appareil manuellement et appuyez sur la touche NET de la télécommande. Avec les réglages d'usine par défaut, la fonctionnalité Veille réseau (→[p133](#)) est active par défaut.

Équipement nécessaire

- Sonos Connect
- Câble audio RCA (fourni avec Sonos Connect)

Comment raccorder cet appareil et Sonos Connect

1. Raccordez le Sonos Connect à la prise AUDIO IN de cet appareil avec le câble audio RCA fourni avec le Sonos Connect. Toute prise d'entrée hormis la prise PHONO peut être utilisée.
 - Il est également possible d'utiliser un câble numérique. Pour plus de détails, reportez-vous au mode d'emploi du Sonos.
 - Vous pouvez modifier le nom du sélecteur d'entrée affiché sur cet appareil pour un nom plus facile à comprendre. Par exemple, l'entrée raccordée au Sonos Connect peut être modifiée de "CD" (ou un autre sélecteur d'entrée) à "SONOS". Appuyez sur la touche  sur la télécommande, sélectionnez "4. Source" - "Name Edit", puis modifiez le nom.

Configuration

Une configuration est requise pour jouer le Sonos sur cette unité. Effectuez le réglage conformément à la procédure suivante.

1. Appuyez sur la touche  de la télécommande, sélectionnez "5. Hardware" - "Works with SONOS", et appuyez sur la touche ENTER.
2. Sélectionnez les éléments suivants avec les curseurs ▲ / ▼ et réglez chaque élément.

Input Selector :

Activez la fonction d'interverrouillage avec le Sonos Connect. Avec les curseurs ◀ / ▶, sélectionnez le sélecteur d'entrée auquel le Sonos Connect est raccordé.

Connected Device :

Appuyez sur la touche ENTER pour afficher les périphériques Sonos connectés au même réseau que le réseau de cette unité. Sélectionnez le Sonos Connect connecté à l'unité et appuyez sur la touche ENTER.

- Les produits (p. ex. Lire : 3 non équipé d'une borne de sortie) autres que le Sonos Connect sont également affichés dans la liste de périphériques et peuvent être sélectionnés. En pareil cas, lorsque la lecture commence sur le Sonos, l'entrée est commutée, cependant, aucun son n'est émis. Sélectionnez le nom de la pièce du Sonos Connect connecté.
- Il est possible d'afficher jusqu'à 32 périphériques sur l'écran de la liste des produits Sonos. Si le Sonos Connect n'est pas interverrouillé, revenez à l'écran précédent, éteignez le produit que vous souhaitez interverrouiller, puis réessayez.

Output Zone :

Avec les curseurs ◀ / ▶, sélectionnez la ZONE où vous désirez écouter la musique.

"Main" : Permet de restituer l'audio uniquement dans la pièce principale (où l'unité est située).

"Zone 2" : Permet de restituer l'audio uniquement dans l'autre pièce (ZONE 2).

"Main/Zone 2" : Permet de restituer l'audio dans la pièce principale et dans l'autre pièce.

Jouer Sonos sur cet appareil

1. Sélectionnez les pistes désirées à l'aide de Sonos App et envoyez-les vers la pièce (ou groupe) où votre appareil est situé. Il est recommandé de donner un nom facile à retenir à la combinaison de cet appareil et Sonos Connect, comme Salle Téléviseur ou Salon où cet appareil est situé.
 - Si le sélecteur d'entrée de cet appareil n'est pas automatiquement commuté même après le début de la lecture de la musique, arrêtez la lecture immédiatement et redémarrez-la.
 - Vous pouvez régler le volume au préalable pour lire le Sonos Connect. Appuyez sur la touche ⚙ de la télécommande et sélectionnez "5. Hardware" - "Works with SONOS" - "Preset Volume" (→[p134](#)) pour effectuer le réglage.

Écoute de la radio AM/FM

Vous pouvez réceptionner des stations de radio AM et FM sur cet appareil grâce au tuner intégré.

Syntonisation d'une station de radio

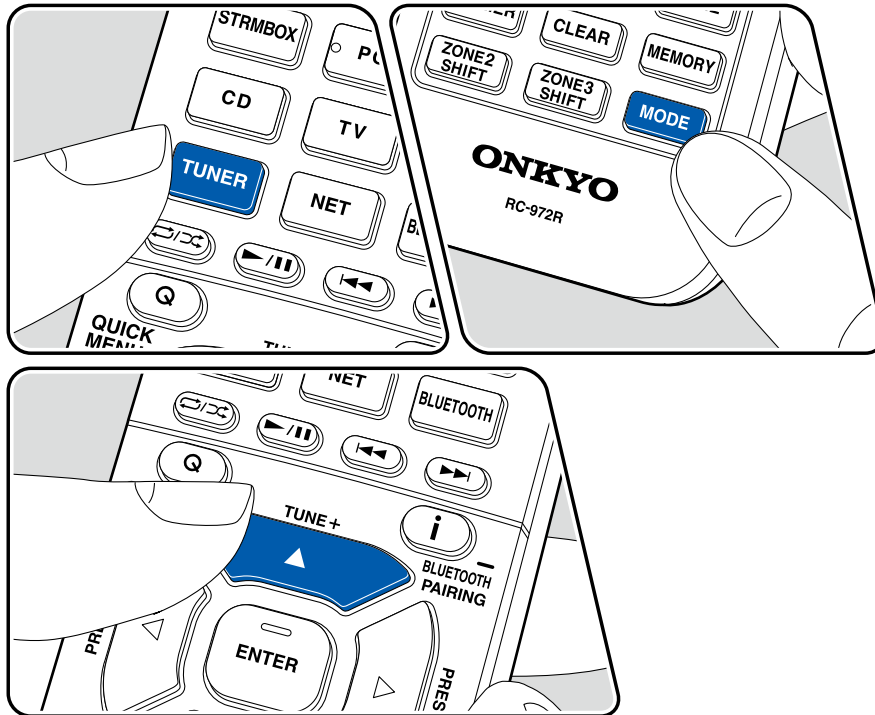

Effectuez la procédure suivante lorsque cet appareil est en marche.

Syntonisation automatique

1. Appuyez sur TUNER à plusieurs reprises pour sélectionner "AM" ou "FM".
2. Appuyez à plusieurs reprises sur MODE pour afficher "TunMode: Auto" sur l'afficheur.

TunMode: Auto

3. Lorsque vous appuyez sur les curseurs ▲ / ▼, la syntonisation automatique démarre et la recherche s'arrête lorsqu'une station est trouvée. Lorsqu'une station de radio est syntonisée, le témoin "TUNED" s'allume sur l'afficheur. Lorsqu'une station de radio FM est syntonisée, le témoin "FM ST" s'allume.

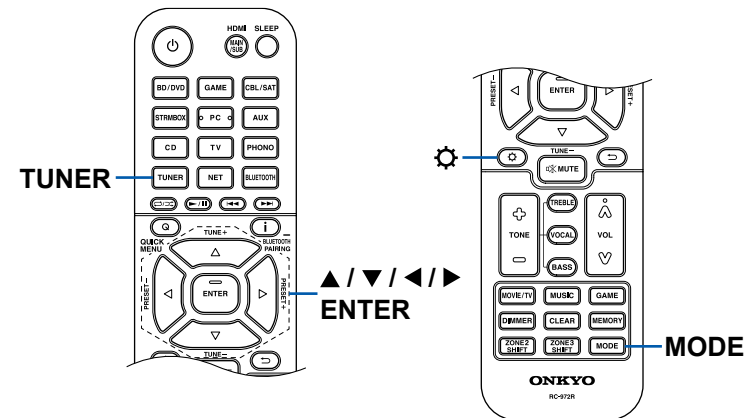

Lorsque la réception des émissions FM est faible : Effectuez la procédure de "Syntonisation manuelle" (→[p75](#)). Notez que si vous effectuez la syntonisation manuelle, la réception des émissions FM sera monophonique plutôt que stéréo, quelle que soit la sensibilité de la réception.

Syntonisation manuelle

Notez que si vous effectuez la syntonisation manuelle, la réception des émissions FM sera monophonique plutôt que stéréo, quelle que soit la sensibilité de la réception.

1. Appuyez sur TUNER à plusieurs reprises pour sélectionner "AM" ou "FM".
2. Appuyez à plusieurs reprises sur MODE pour afficher "TunMode: Manual" sur l'afficheur.

```
TunMode: Manual
```

3. Tout en appuyant sur les curseurs ▲ / ▼, sélectionnez la station de radio désirée.
 - La fréquence change d'1 pas à chaque fois que vous appuyez sur les curseurs ▲ / ▼. La fréquence change en continu si la touche est maintenue enfoncée, et s'arrête lorsque la touche est relâchée.

Réglage du pas de fréquence

Appuyez sur , et à l'aide des curseurs et ENTER, sélectionnez "7. Miscellaneous" - "Tuner" - "AM/FM Frequency Step" ou "AM Frequency Step", puis sélectionnez le pas de fréquence de votre région. Pour les modèles taiwanais, la valeur par défaut est "10 kHz / 0.2 MHz" au moment de l'achat. Veuillez la modifier sur "9 kHz / 0.05 MHz". Notez que lorsque ce réglage est changé, toutes les stations de radio pré-réglées sont supprimées.

Prérégler une station de radio (→[p76](#))

Prérégler une station de radio

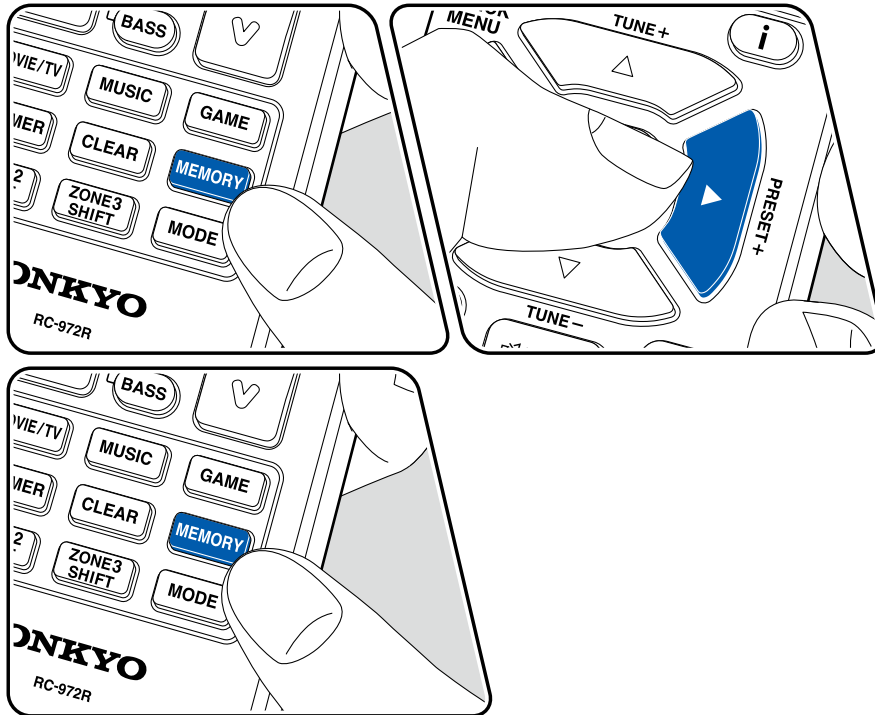

Procédure d'enregistrement

Vous pouvez prérégler jusqu'à 40 de vos stations de radio AM/FM favorites.

Après être syntonisé sur la station de radio AM/FM que vous voulez mémoriser, effectuez la procédure suivante.

1. Appuyez sur MEMORY de manière à ce que le numéro préréglé clignote sur l'afficheur.

FM 87.5 MHz

2. Pendant que le numéro de préréglage clignote (environ 8 secondes), appuyez plusieurs fois sur les curseurs ◀/▶ pour sélectionner un numéro entre 1 et 40.
3. Appuyez une nouvelle fois sur MEMORY pour enregistrer la station. Lorsque la station est enregistrée, le numéro de préréglage s'arrête de clignoter. Répétez ces étapes pour enregistrer toutes vos stations de radio AM/FM préférées.

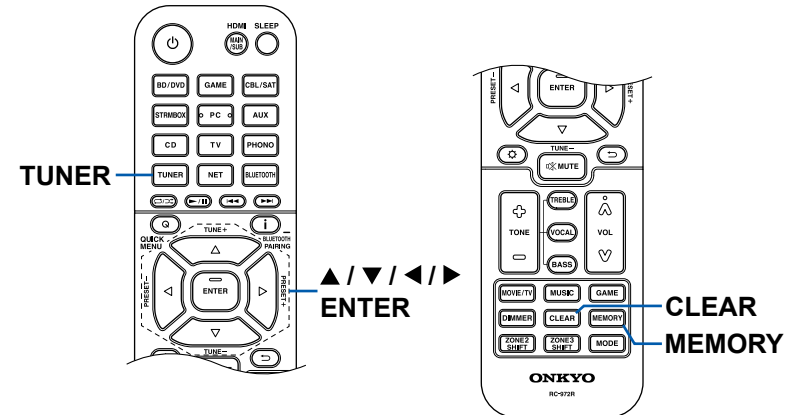

Sélectionner une station de radio préréglée

1. Appuyez sur TUNER.
2. Appuyez sur les curseurs ◀/▶ pour sélectionner un numéro préréglé.

Supprimer une station de radio préréglée

1. Appuyez sur TUNER.
2. Appuyez sur les curseurs ◀/▶ pour sélectionner le numéro préréglé à supprimer.
3. Après avoir appuyé sur la touche MEMORY, appuyez sur CLEAR pendant que le numéro préréglé clignote, et supprimez le numéro préréglé. Lorsqu'il est supprimé, le numéro sur l'afficheur disparaît.

❑ **Utilisation du RDS (Modèles européens, australiens, et asiatiques) (→ [p78](#))**

Utilisation du RDS (Modèles européens, australiens, et asiatiques)

RDS est l'acronyme de Radio Data System et il s'agit d'une méthode de transmission de données par signaux radio FM. Dans les régions où RDS peut être utilisé, lorsque vous sintonisez sur une station de radio diffusant les informations du programme, le nom de la station de radio s'affiche sur l'afficheur. Lorsque vous appuyez sur la touche **i** de la télécommande dans cet état, vous pouvez utiliser les fonctions suivantes.

Affichage texte d'information (Radio Text)

1. Pendant que le nom de la station est affiché, appuyez une fois sur la touche **i** de la télécommande.
Le texte radio (RT), qui est de l'information texte transmise par la station, apparaît en défilant sur l'afficheur. "No Text Data" s'affiche lorsqu'aucune information de texte n'est transmise.

Recherche des stations par type de programme

1. Pendant que le nom de la station est affiché, appuyez deux fois sur la touche **i** de la télécommande.
 - Si aucun des types de programme n'est réglé pour la station de radio en cours de réception, "None" s'affiche.
2. Appuyez sur les touches du curseur ◀ / ▶ de la télécommande pour sélectionner le type de programme que vous désirez chercher, puis appuyez sur la touche ENTER pour lancer la recherche.
 - Les types de programme affichés sont les suivants : None / News (Actualités) / Affairs (Questions d'actualité) / Info (Informations) / Sport / Educate (Enseignement) / Drama / Culture / Science (Sciences et Technologie) / Varied / Pop M (musique Pop) / Rock M (musique Rock) / Easy M (Station de musique grand public) / Light M (Classique pour amateur) / Classics (Classique pour connaisseur) / Other M (Autre musique) / Weather / Finance / Children (Programmes pour enfants) / Social (Affaires sociales) / Religion / Phone In / Travel / Leisure / Jazz (Musique jazz) / Country (Musique country) / Nation M (Variétés nationales) / Oldies (Anciens tubes) / Folk M (Musique folk) / Document (Documentaire)
 - Les informations affichées peuvent ne pas correspondre au contenu transmis par la station.

3. Lorsqu'une station est trouvée, la station clignote sur l'afficheur. Une pression sur la touche ENTER dans cet état permet de recevoir cette station. Si vous n'appuyez pas sur la touche ENTER, l'appareil commence à chercher une autre station.
 - Si aucune station n'est trouvée, le message "Not Found" s'affiche.
 - Des caractères inhabituels peuvent s'afficher lorsque l'appareil reçoit des caractères non pris en charge. Il ne s'agit pas d'un dysfonctionnement. De plus, si le signal provenant d'une station est faible, les informations peuvent ne pas s'afficher.

Multizone

Vous pouvez écouter de l'audio à 2 canaux dans une autre pièce (ZONE 2), tout en effectuant une lecture dans la pièce principale (là où cet appareil est situé). La même source peut être lue simultanément dans la pièce principale et dans la ZONE 2. De même différentes sources peuvent être lues dans les deux pièces. Pour le sélecteur d'entrée "NET" ou "BLUETOOTH", vous pouvez sélectionner uniquement la même source pour la pièce principale et l'autre pièce. Si vous sélectionnez "NET" dans la pièce principale puis que vous sélectionnez "BLUETOOTH" dans l'autre pièce, la pièce principale passe sur "BLUETOOTH". Vous ne pouvez pas sélectionner différentes stations d'émissions AM/FM pour la pièce principale et l'autre pièce.

L'utilisation d'Onkyo Controller est pratique pour les opérations de lecture multi-zone. Vous pouvez également l'utiliser sur des périphériques mobiles, comme un smartphone et une tablette sur lesquels Onkyo Controller (disponible sur iOS ou Android™) a été téléchargée.



□ **Lecture** (→ [p80](#))

Lecture

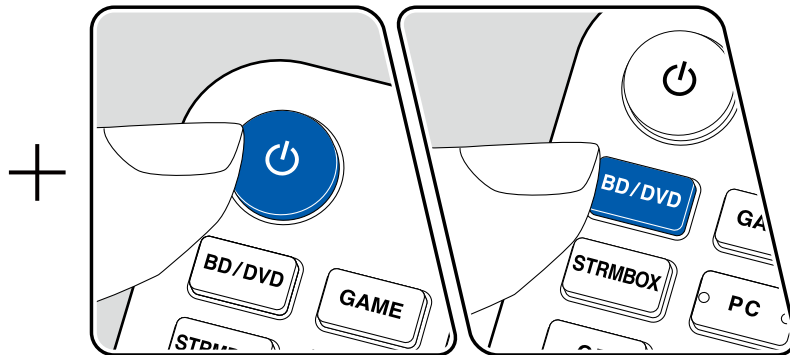
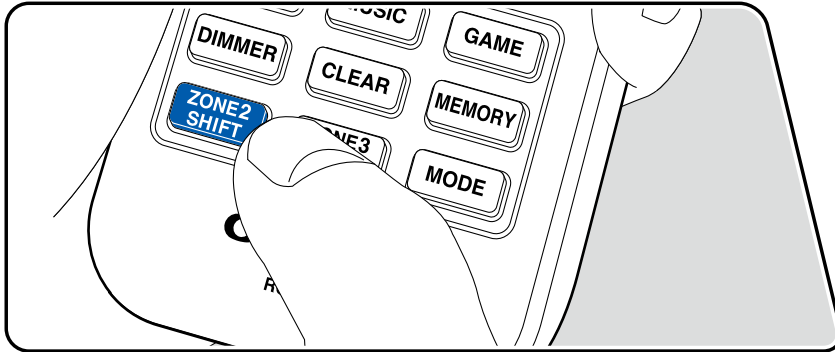

En mode télécommande, tout en maintenant enfoncée la touche ZONE 2 SHIFT, appuyez sur les autres touches pour utilisation.

1. Tout en maintenant enfoncée la touche ZONE 2 SHIFT de la télécommande, pointez la télécommande vers cet appareil et appuyez sur \odot .
 - "Z2" s'allume sur l'afficheur de l'appareil principal.

2. Tout en maintenant enfoncée la touche ZONE 2 SHIFT de la télécommande, appuyez sur le sélecteur d'entrée de la source d'entrée que vous souhaitez lire dans l'autre pièce. Pour contrôler avec l'appareil principal, appuyez sur la touche ZONE 2, et dans les 8 secondes qui suivent, appuyez sur la touche du sélecteur d'entrée de l'entrée à lire dans l'autre pièce. Pour jouer la même source dans la pièce principale et l'autre pièce, appuyez deux fois sur la touche ZONE 2 de l'appareil principal.
3. Lors de l'utilisation du port ZONE 2 LINE OUT, réglez le volume du son sur l'amplificateur principal dans l'autre pièce. Pour la sortie d'enceinte ZONE, tout en maintenant enfoncée la touche ZONE 2 SHIFT de la télécommande, ajustez le volume avec la touche du volume. Pour faire cela sur l'unité principale, appuyez sur la touche ZONE 2, puis dans les 8 secondes, ajustez le volume à l'aide de la molette MASTER VOLUME.
 - Si vous mettez l'appareil en mode veille pendant une lecture multizone, le témoin Z2 est grisé et le mode de lecture bascule sur la lecture dans une autre pièce uniquement. Régler ZONE 2 sur ON alors que l'appareil est en veille commute également le mode de lecture sur la lecture dans l'autre pièce uniquement.
 - Aucun son n'est reproduit par les enceintes surround arrière ou les enceintes en hauteur lorsqu'il provient de la ZONE SPEAKER. (Modèles nord-américains et taiwanais)
 - Le son provenant des appareils AV raccordés de façon externe peut être reproduit vers la ZONE 2 uniquement lorsque le son est analogique ou à signaux PCM à 2 canaux. Lorsque l'appareil AV est raccordé à cet appareil avec un câble HDMI, un câble coaxial numérique ou un câble optonumérique, changez la sortie audio de l'appareil AV pour la sortie PCM.
 - Lorsque l'audio et la vidéo via l'entrée HDMI sont reproduites vers ZONE 2,

réglez "1. Input/Output Assign" - "TV Out / OSD" - "Zone 2 HDMI" (→[p116](#)) sur "Use" dans le menu Setup.

- Les signaux audio DSD ne peuvent pas être reproduits vers ZONE 2 avec le sélecteur d'entrée "NET".
- Si ZONE 2 est activé, la consommation d'énergie en veille augmente.
- Si ZONE 2 est activé lorsque le mode d'écoute Pure Audio est sélectionné dans la pièce principale, le mode passe automatiquement au mode d'écoute Direct. (Modèles européens, australiens, taïwanais et asiatiques)

Pour désactiver la fonction : Tout en maintenant enfoncée la touche ZONE 2 SHIFT sur la télécommande., appuyez sur \odot . Autrement, appuyez sur la touche OFF de l'appareil principal.

Lecture ZONE B

Pendant une lecture via les enceintes (ZONE A) raccordées à l'unité, vous pouvez bénéficier de l'audio de la même source avec l'amplificateur principal, etc. (ZONE B) (→[p47](#)) raccordé à la prise ZONE B LINE OUT simultanément.

Lecture

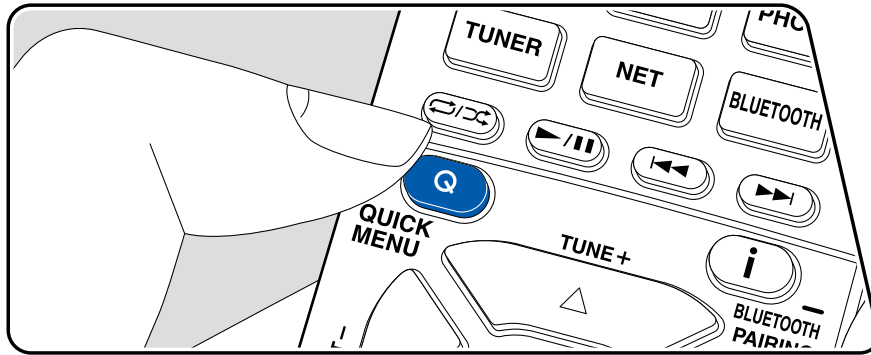

- Appuyez sur la touche Q sur la télécommande pour sélectionner "Audio" - "Zone B".
 - Dans les cas suivants, "Zone B" ne peut pas être sélectionné.
 - Lorsque ZONE 2 est activée
 - Lorsque "2. Speaker" - "Configuration" - "Zone 2 Lineout" sur le menu Setup est réglé sur un élément autre que "Zone B" (→[p120](#))
- Sélectionnez la destination de sortie audio.
 - Off** : Reproduit uniquement l'audio de la ZONE A. "A" sur l'affichage de l'appareil principal s'allume.
 - On(A+B)** : Reproduit l'audio de la ZONE A et de la ZONE B. "A" et "B" sur l'affichage de l'appareil principal s'allument.
 - On(B)** : Reproduit uniquement l'audio de la ZONE B. "B" sur l'affichage de l'appareil principal s'allume.

AB

- Démarrez la lecture sur l'appareil AV.
- Ajustez le volume sonore sur l'amplificateur principal, etc. de la ZONE B.
 - Lorsque "Zone 2 Lineout" est réglé sur "Zone B", et "Audio" - "Zone B" sur le Menu Rapide est réglé sur "On (A+B)", la sortie ZONE A est réglée comme ci-dessous.
 - La qualité du son ne peut pas être réglée.
 - "2. Speaker" - "Crossover" - "Double Bass" sur le menu Setup (→[p121](#)) est fixé sur "On".
 - L'effet pour "2. Speaker" - "Distance" sur le menu Setup (→[p121](#)) est désactivé.
 - Si "On(A+B)" est sélectionné comme une destination de sortie audio, vous pouvez sélectionner uniquement le mode d'écoute "Stereo" pour la ZONE A lors de l'utilisation de la disposition d'enceinte de 2.1 canaux. Lors de l'utilisation de la disposition d'enceinte de 3.1 canaux ou plus, vous pouvez sélectionner uniquement le mode d'écoute "AICh Stereo".

Fonctions pratiques

Affichage de votre vidéo favorite sur le téléviseur pendant la lecture des données musicales

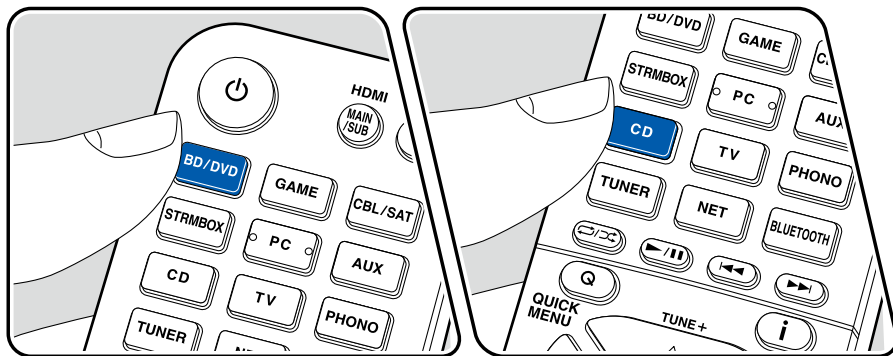
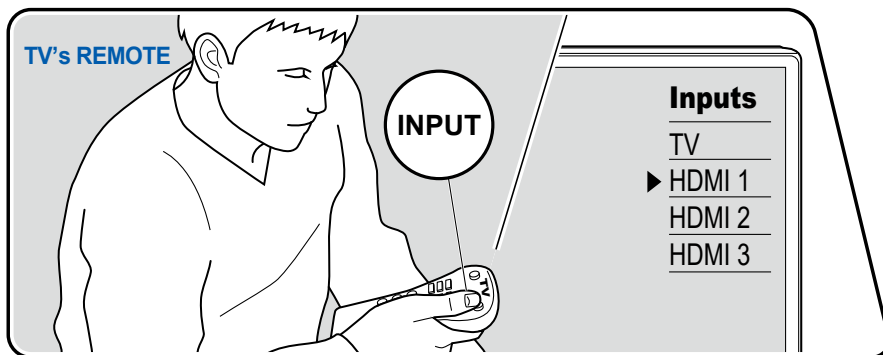

Vous pouvez afficher une vidéo sur le téléviseur à l'aide d'une composante AV, comme un lecteur de disque Blu-ray, pendant que vous écoutez les données musicales d'un CD ou d'un périphérique compatible BLUETOOTH.

- En ce qui concerne la lecture audio, vous pouvez choisir le sélecteur d'entrée auquel aucune entrée vidéo n'a été attribuée, comme par exemple : "CD", "PHONO", "TUNER", "NET" et "BLUETOOTH".
- Lorsque la fonction "OSD Language" (→[p116](#)) est définie sur le chinois, les données audio en provenance d'une source "NET" et "BLUETOOTH" ne peuvent pas être lues.

Effectuez la procédure suivante lorsque cet appareil est en marche.

1. Réglez l'entrée du téléviseur sur celle raccordée à l'appareil.
2. Appuyez sur un sélecteur d'entrée, comme par exemple la touche BD/DVD connectée à la composante AV comportant la vidéo à afficher sur le téléviseur.
 - Cette opération n'est pas nécessaire si le même sélecteur d'entrée a été choisi dans la commande précédente.
3. Appuyez sur le sélecteur d'entrée comportant les données audio que vous souhaitez lire, comme par exemple la touche CD ou BLUETOOTH et exécutez la commande de lecture.
4. Exécutez la commande de lecture de la composante AV, comme par exemple un lecteur de disque Blu-ray. Pour lire les données audio NET ou BLUETOOTH, vous devez exécuter la commande de l'étape 5 mentionnée ci-dessous.
5. Pour lire les données audio NET ou BLUETOOTH, appuyez sur la touche MODE pour passer de l'écran de lecture NET ou BLUETOOTH sur le téléviseur aux données vidéo de la composante AV. En appuyant sur la touche MODE, vous reviendrez à l'écran de lecture NET ou BLUETOOTH.
 - Lors de la permutation depuis l'affichage du téléviseur vers les données vidéo de la composante AV, l'écran de lecture des données NET ou BLUETOOTH s'affiche sous forme de Mini Player dans le coin de l'écran. Il est possible de modifier les réglages du Mini Player dans le menu Setup, afin qu'il ne s'affiche plus après 30 secondes. (→[p117](#) "Mini Player OSD")

Réglages de la source vidéo à afficher au préalable sur le téléviseur : Pour lire les données audio du "TUNER", "NET" et "BLUETOOTH", vous pouvez régler le sélecteur d'entrée, afin qu'il s'affiche au préalable sur le téléviseur, en utilisant l'option "Video Select" (→[p127](#)) qui figure dans le menu Setup. Si une valeur autre que "Last" est définie, il n'est pas nécessaire d'exécuter l'étape 2 de la procédure de commandes.

Ajuster la tonalité

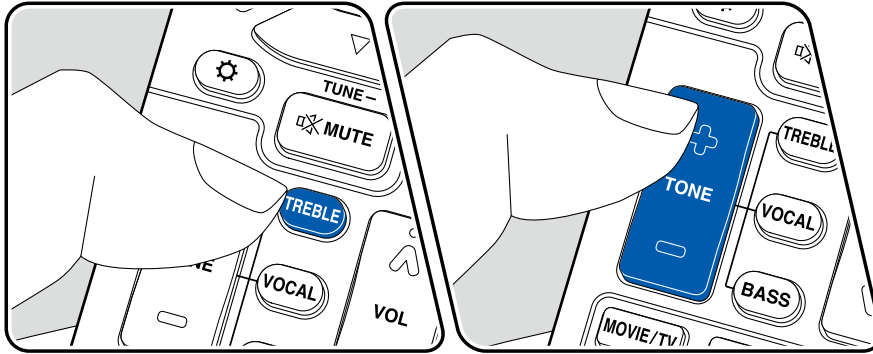

Réglage de TREBLE/BASS

Vous pouvez régler la qualité du son des enceintes avant.

1. Appuyez sur TREBLE ou BASS pour sélectionner le contenu à ajuster.
 TREBLE : Améliore ou modère la gamme de tonalités aigus des enceintes avant.
 BASS : Améliore ou modère la gamme de tonalités graves des enceintes avant.
2. Appuyez sur + or - pour ajuster.

Réglage de VOCAL

Permet d'accentuer les dialogues de films et les paroles des chansons pour les écouter plus facilement. Particulièrement efficace pour les dialogues de films. L'effet est produit même si l'enceinte centrale n'est pas utilisée. Sélectionnez le niveau désiré de "1" (bas) à "5" (élevé).

1. Appuyez sur VOCAL.
2. Appuyez sur + or - pour ajuster.
 - La sélection n'est pas possible ou le résultat risque de ne pas être celui désiré en fonction de la source d'entrée et du réglage du mode d'écoute.

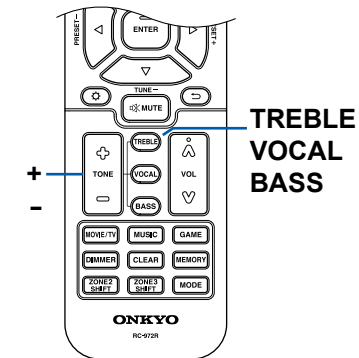

Sleep Timer

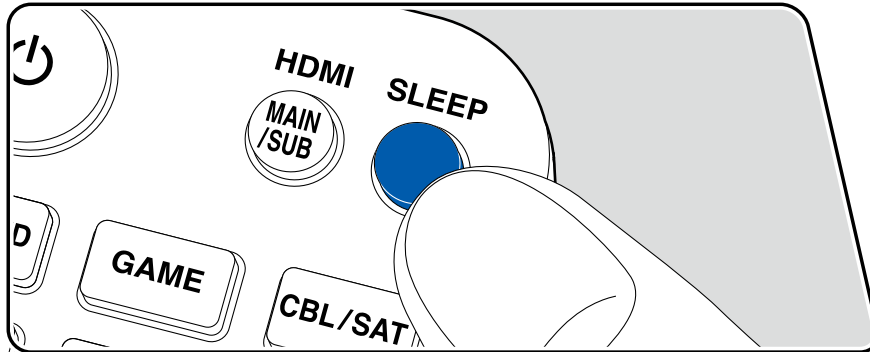

Vous pouvez laisser l'appareil passer automatiquement en veille lorsque le temps spécifié s'est écoulé. Appuyez sur la touche SLEEP sur la télécommande et sélectionnez une valeur entre "30 min", "60 min" et "90 min".

"Off" : L'appareil ne passe pas automatiquement en mode veille.

Vous pouvez également effectuer ce réglage en appuyant sur la touche ⚙ de la télécommande et en sélectionnant "5. Hardware" - "Power Management" - "Sleep Timer" (→ [p133](#)) sur le menu Setup.

Mode d'écoute

Cet appareil est équipé de plusieurs modes d'écoute et vous pouvez choisir celui qui est le plus approprié pour les films, la télévision, la musique, et les jeux en appuyant sur MOVIE/TV, MUSIC, et GAME.

Sélection d'un mode d'écoute

1. Appuyez sur une des touches MOVIE/TV, MUSIC, et GAME durant la lecture.
2. Appuyez plusieurs fois sur la touche sélectionné pour passer les modes qui apparaissent sur l'afficheur de l'appareil principal.

DTS

- Chacune des touches MOVIE/TV, MUSIC et GAME enregistre le dernier mode d'écoute sélectionné. Si le contenu lu est incompatible avec le mode d'écoute sélectionné en dernier, le mode d'écoute le plus normal pour le contenu en question est automatiquement sélectionné.
- Pour les détails des effets de chaque mode d'écoute, consultez "Les effets du mode d'écoute" (→[p91](#)).
- Pour connaître les modes d'écoute sélectionnables pour chacun des formats audio des signaux d'entrée, consultez "Formats d'entrée et Modes d'écoute sélectionnables" (→[p97](#)).

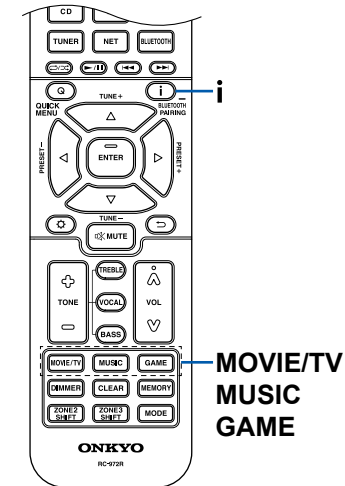

Vérification du format d'entrée et du mode d'écoute

Une pression répétée sur la touche **i** de la télécommande permet de commuter l'affichage de l'appareil principal dans l'ordre suivant.

- Le contenu de l'afficheur pour l'entrée BLUETOOTH est différent.
- Toutes les informations nécessaires ne sont pas affichées.

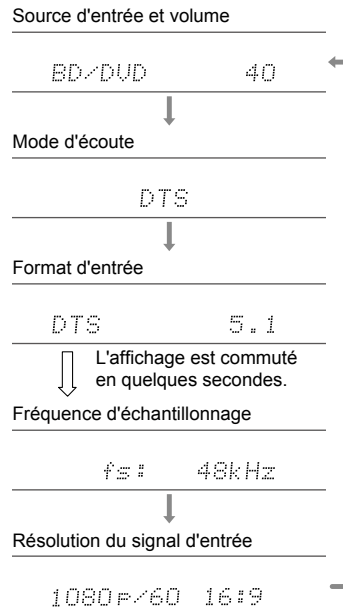

Disposition d'enceinte et Modes d'écoute sélectionnables

Consultez le tableau suivant pour les modes d'écoute sélectionnables pour chaque disposition d'enceinte.

Mode d'écoute	Disposition d'enceinte									
	2.1 ch	3.1 ch	4.1 ch	5.1 ch	6.1 ch	7.1 ch	2.1.2 ch	3.1.2 ch	4.1.2 ch	5.1.2 ch
<input checked="" type="checkbox"/> DD (Dolby Audio - DD)		✓ (*1)	✓ (*1)	✓ (*1)	✓ (*2)	✓ (*2)		✓ (*2)	✓ (*2)	✓ (*2)
<input checked="" type="checkbox"/> DD+ (Dolby Audio - DD+)		✓ (*1)	✓ (*1)	✓ (*1)	✓ (*1)	✓ (*1)	✓ (*1)	✓ (*1)	✓ (*1)	✓ (*1)
<input checked="" type="checkbox"/> DTHD (Dolby Audio - TrueHD)		✓ (*1)	✓ (*1)	✓ (*1)	✓ (*1)	✓ (*1)	✓ (*1)	✓ (*1)	✓ (*1)	✓ (*1)
<input checked="" type="checkbox"/> Atmos					✓	✓	✓	✓	✓	✓
<input checked="" type="checkbox"/> Atmos 2.0/2.1	✓									
<input checked="" type="checkbox"/> Atmos 3.0/3.1		✓								
<input checked="" type="checkbox"/> Atmos 4.0/4.1			✓							
<input checked="" type="checkbox"/> Atmos 5.0/5.1				✓						
<input checked="" type="checkbox"/> Atmos 6.0/6.1					✓					
<input checked="" type="checkbox"/> Atmos 7.0/7.1						✓				
<input checked="" type="checkbox"/> Atmos 2.0.2/2.1.2							✓			
<input checked="" type="checkbox"/> Atmos 3.0.2/3.1.2								✓		
<input checked="" type="checkbox"/> Dsur (Dolby Audio - Surr)	✓	✓	✓	✓	✓	✓	✓	✓	✓	✓
<input checked="" type="checkbox"/> Dsur 2.0/2.1 (Dolby Audio - Surr)	✓									
<input checked="" type="checkbox"/> Dsur 3.0/3.1 (Dolby Audio - Surr)		✓								
<input checked="" type="checkbox"/> Dsur 4.0/4.1 (Dolby Audio - Surr)			✓							
<input checked="" type="checkbox"/> Dsur 5.0/5.1 (Dolby Audio - Surr)				✓						
<input checked="" type="checkbox"/> Dsur 6.0/6.1 (Dolby Audio - Surr)					✓					
<input checked="" type="checkbox"/> Dsur 7.0/7.1 (Dolby Audio - Surr)						✓				
<input checked="" type="checkbox"/> Dsur 2.0.2/2.1.2 (Dolby Audio - Surr)							✓			
<input checked="" type="checkbox"/> Dsur 3.0.2/3.1.2 (Dolby Audio - Surr)								✓		

Mode d'écoute	Disposition d'enceinte									
	2.1 ch	3.1 ch	4.1 ch	5.1 ch	6.1 ch	7.1 ch	2.1.2 ch	3.1.2 ch	4.1.2 ch	5.1.2 ch
DTS		✓	✓	✓	✓	✓		✓ (*3)	✓ (*3)	✓ (*3)
ES Discrete (DTS-ES Discrete)					✓	✓				
ES Matrix (DTS-ES Matrix)					✓	✓				
DTS 96/24		✓	✓	✓	✓	✓		✓ (*3)	✓ (*3)	✓ (*3)
DTS-HD HR (DTS-HD High Resolution)		✓	✓	✓	✓	✓		✓	✓	✓
DTS-HD Master (DTS-HD Master Audio)		✓	✓	✓	✓	✓		✓	✓	✓
DTS Express		✓	✓	✓	✓	✓		✓	✓	✓
DTS:X		✓	✓	✓	✓	✓	✓	✓	✓	✓
DTS Neural:X	✓	✓	✓	✓	✓	✓	✓	✓	✓	✓
DTS Virtual:X	✓	✓	✓	✓	✓	✓				

Mode d'écoute	Disposition d'enceinte									
	2.1 ch	3.1 ch	4.1 ch	5.1 ch	6.1 ch	7.1 ch	2.1.2 ch	3.1.2 ch	4.1.2 ch	5.1.2 ch
Multich (Multichannel)		✓ (*1)	✓ (*1)	✓ (*1)	✓ (*1)	✓ (*1)		✓ (*3)	✓ (*3)	✓ (*3)
DSD		✓ (*1)	✓ (*1)	✓ (*1)	✓ (*2)	✓ (*2)		✓ (*2)	✓ (*2)	✓ (*2)
Direct	✓	✓ (*1)	✓ (*1)	✓ (*1)	✓ (*1)	✓ (*1)	✓ (*1)	✓ (*1)	✓ (*1)	✓ (*1)
Pure Audio	✓	✓ (*1)	✓ (*1)	✓ (*1)	✓ (*1)	✓ (*1)	✓ (*1)	✓ (*1)	✓ (*1)	✓ (*1)
Stereo	✓	✓ (*4)	✓ (*4)	✓ (*4)	✓ (*4)	✓ (*4)	✓ (*4)	✓ (*4)	✓ (*4)	✓ (*4)
Mono	✓	✓ (*4)	✓ (*4)	✓ (*4)	✓ (*4)	✓ (*4)	✓ (*4)	✓ (*4)	✓ (*4)	✓ (*4)
Full Mono		✓	✓	✓	✓	✓	✓	✓	✓	✓
THX Cinema			✓	✓	✓	✓			✓	✓
THX Sel Cin					✓	✓				
THX Music			✓	✓	✓	✓			✓	✓
THX Sel Mus					✓	✓				
THX Games			✓	✓	✓	✓			✓	✓
THX Sel Gam					✓	✓				
AllCh Stereo		✓	✓	✓	✓	✓	✓	✓	✓	✓
Orchestra			✓	✓	✓	✓	✓	✓	✓	✓
Studio-Mix			✓	✓	✓	✓	✓	✓	✓	✓
TV Logic			✓	✓	✓	✓	✓	✓	✓	✓
Unplugged			✓	✓	✓	✓	✓	✓	✓	✓
Game-Action			✓	✓	✓	✓	✓	✓	✓	✓
Game-Rock			✓	✓	✓	✓	✓	✓	✓	✓
Game-RPG			✓	✓	✓	✓	✓	✓	✓	✓
Game-Sports			✓	✓	✓	✓	✓	✓	✓	✓
T-D (Theater-Dimensional)	✓	✓	✓ (*4)	✓ (*5)	✓ (*4)	✓ (*5)	✓ (*4)	✓ (*5)	✓ (*4)	✓ (*5)

*1 : Reproduit avec le champ sonore selon le nombre de canaux des signaux d'entrée.

*2 : Aucun son restitué par les enceintes surround arrière ou les enceintes en hauteur.



*3 : Aucun son restitué par les enceintes en hauteur.

*4 : Son restitué uniquement par les enceintes avant.

*5 : Son restitué uniquement par les enceintes avant et l'enceinte centrale.

Les effets du mode d'écoute

Mise à jour des modes d'écoute

Les modes d'écoute tels que DTS Virtual:X,  Atmos 2.0 et  DSur 2.0 sont ajoutés lorsque le micrologiciel est mis à jour après l'achat ou quand le micrologiciel est commuté pendant le processus de production de l'appareil. Pour des détails sur la mise à jour du micrologiciel, consultez "Fonction supplémentaire (Mise à jour du micrologiciel)" (→p6).

Dans l'ordre alphabétique

■ AllCh Stereo

Ce mode est idéal pour la musique d'arrière-plan. Le son stéréo est aussi bien lu par les enceintes surround que par les enceintes avant, créant ainsi une image stéréo.

■ Direct

Ce mode d'écoute peut être sélectionné pour tous les signaux entrant. Le traitement qui affecte la qualité audio est désactivé et un son proche de l'original est reproduit. Le son est reproduit avec le champ sonore en fonction du nombre de canaux présents dans le signal d'entrée. Par exemple, seules les enceintes avant reproduiront un signal sur 2 canaux.

Notez que le réglage du son n'est pas disponible lorsque ce mode est sélectionné.

■ Atmos

(Version du micrologiciel avant la prise en charge de  Atmos 2.0, etc.)

Sélectionnable au moment de la saisie du format audio Dolby Atmos lorsque les enceintes surround arrière ou les enceintes en hauteur sont connectées. Ce mode reproduit fidèlement la conception du son stéréophonique enregistré au format audio Dolby Atmos.

Contrairement aux systèmes surround existants, le format Dolby Atmos ne repose pas sur les canaux, mais permet plutôt le positionnement précis des objets sonores qui ont un mouvement indépendant dans un espace en 3D avec encore plus de clarté. Le Dolby Atmos est un format audio optionnel des disques Blu-ray qui obtient un champ sonore plus stéréophonique en produisant un champ sonore au-dessus de l'auditeur.

- Pour activer le transfert de ce format audio, raccordez un câble HDMI et réglez la sortie audio du lecteur sur la sortie Bitstream.









■ Atmos

(Version du micrologiciel prenant en charge de  Atmos 2.0, etc.)

Ce mode calculant les données de positionnement de l'audio enregistré en audio Dolby Atmos en temps réels et les restituant par les enceintes appropriées, vous pouvez bénéficier du champ sonore naturel et stéréophonique de Dolby Atmos avec n'importe quelle disposition d'enceintes dont le raccordement d'enceintes avant uniquement. De même, la conception sonore Dolby Atmos peut être reproduite plus fidèlement en raccordant des enceintes surround arrière ou des enceintes en hauteur. Vous pouvez sélectionner ce mode lors de la saisie du format audio Dolby Atmos.

Contrairement aux systèmes surround existants, le format Dolby Atmos ne repose pas sur les canaux, mais permet plutôt le positionnement précis des objets sonores qui ont un mouvement indépendant dans un espace en 3D avec encore plus de clarté. Le Dolby Atmos est un format audio optionnel des disques Blu-ray qui obtient un champ sonore plus stéréophonique en produisant un champ sonore au-dessus de l'auditeur.

En fonction de la disposition d'enceinte, les modes d'écoute suivants sont affichés.

-  Atmos 2.0/2.1 : Lorsque seules les enceintes avant sont installées
-  Atmos 3.0/3.1 : Lorsque les enceintes avant et l'enceinte centrale sont installées
-  Atmos 4.0/4.1 : Lorsque les enceintes avant et les enceintes surround arrière sont installées
-  Atmos 5.0/5.1 : Lorsque les enceintes avant, l'enceinte centrale et les enceintes surround sont installées
-  Atmos 6.0/6.1 : Lorsque les enceintes avant, les enceintes surround et les enceintes surround arrière sont installées
-  Atmos 7.0/7.1 : Lorsque les enceintes avant, l'enceinte centrale, les enceintes surround et les enceintes surround arrière sont installées
-  Atmos 2.0.2/2.1.2 : Lorsque les enceintes avant et les enceintes en hauteur sont installées
-  Atmos 3.0.2/3.1.2 : Lorsque les enceintes avant, l'enceinte centrale et les enceintes en hauteur sont installées
-  Atmos : Sélectionnable avec le réglage "4.1.2ch" ou "5.1.2ch" avec les enceintes surround et les enceintes en hauteur installées.

- Pour activer le transfert de ce format audio, raccordez un câble HDMI et réglez la sortie audio du lecteur sur la sortie Bitstream.
- Lorsque "Speaker Virtualizer" (→p124) est réglé sur "Off" (Défaut : On), il n'est possible de sélectionner que le mode  Atmos.

DD (Dolby Audio - DD)

Ce mode reproduit fidèlement la conception du son enregistré au format audio Dolby Digital.

Le Dolby Digital est un format numérique multicanal développé par Dolby Laboratories, Inc. et est largement adopté dans la production des films. Il s'agit également de la norme du format audio des DVD Vidéo et disques Blu-ray. Il est possible d'enregistrer en 5.1 maximum sur un DVD Vidéo ou un disque Blu-ray ; deux canaux avant, un canal central, deux canaux surround, et le canal LFE dédié aux basses (éléments sonores du caisson de basse).

- Pour activer le transfert de ce format audio, raccordez un câble numérique et réglez la sortie audio du lecteur sur la sortie Bitstream.

DD+ (Dolby Audio - DD+)

Ce mode reproduit fidèlement la conception du son enregistré au format audio Dolby Digital Plus.

Le format Dolby Digital Plus a été amélioré basé sur le Dolby Digital, augmentant le nombre de canaux et s'efforçant d'améliorer la qualité du son en donnant plus de flexibilité au débit des données. Le Dolby Digital Plus est un format audio optionnel des disques Blu-ray, basé sur le 5.1. Il est possible d'enregistrer du 7.1 au maximum avec des canaux supplémentaires comme le canal surround arrière.

- Pour activer le transfert de ce format audio, raccordez un câble HDMI et réglez la sortie audio du lecteur sur la sortie Bitstream.

DSur (Dolby Audio - Surr)

(Version du micrologiciel avant la prise en charge de  DSur 2.0, etc.)

Ce mode d'écoute étend les canaux actuels à plus de canaux de lecture conformément à la disposition d'enceinte raccordées en étendant les signaux d'entrée de 2 canaux ou 5.1 sur du 5.1, 7.1 ou du 5.1.2 respectivement.

- Ce mode ne peut pas être sélectionné lorsque le signal DTS est entré.









DSur (Dolby Audio - Surr)

(Version du micrologiciel prenant en charge  DSur 2.0, etc.)

Ce mode d'écoute étend les signaux d'entrée 2 canaux ou 5.1 canaux sur du 5.1, 7.1 ou du 5.1.2 respectivement. Ce mode d'écoute étend les canaux réels à plus de canaux pour la lecture en fonction de la configuration des enceintes connectées. Même si aucune enceinte ne peut être étendue, par exemple lorsque seules les enceintes avant sont raccordées, l'audio du canal surround ou du canal en hauteur est créé virtuellement pour la lecture étendue.

- Ce mode ne peut pas être sélectionné lorsque le signal DTS est entré.

En fonction de la disposition d'enceinte, les modes d'écoute suivants sont affichés.

-  **DSur 2.0/2.1** : Lorsque seules les enceintes avant sont installées
-  **DSur 3.0/3.1** : Lorsque les enceintes avant et l'enceinte centrale sont installées
-  **DSur 4.0/4.1** : Lorsque les enceintes avant et les enceintes surround arrière sont installées
-  **DSur 5.0/5.1** : Lorsque les enceintes avant, l'enceinte centrale et les enceintes surround sont installées
-  **DSur 6.0/6.1** : Lorsque les enceintes avant, les enceintes surround et les enceintes surround arrière sont installées
-  **DSur 7.0/7.1** : Lorsque les enceintes avant, l'enceinte centrale, les enceintes surround et les enceintes surround arrière sont installées
-  **DSur 2.0.2/2.1.2** : Lorsque les enceintes avant et les enceintes en hauteur sont installées
-  **DSur 3.0.2/3.1.2** : Lorsque les enceintes avant, l'enceinte centrale et les enceintes en hauteur sont installées
-  **DSur** : Sélectionnable avec le réglage "4.1.2ch" ou "5.1.2ch" avec les enceintes surround et les enceintes en hauteur installées.

- Lorsque "Speaker Virtualizer" (→p124) est réglé sur "Off" (Défaut : On), il n'est possible de sélectionner que le mode  DSur.

■ **DTHD (Dolby Audio - TrueHD)**

Ce mode reproduit fidèlement la conception du son enregistré au format audio Dolby TrueHD.

Le format audio Dolby TrueHD est un format "lossless" élargi basé sur la technologie de compression sans perte dénommée MLP, et il reproduit fidèlement le master audio enregistré dans le studio. Le Dolby TrueHD est un format audio optionnel des disques Blu-ray, basé sur le 5.1. Il est possible d'enregistrer du 7.1 au maximum avec des canaux supplémentaires comme le canal surround arrière. Le 7.1 est enregistré en 96 kHz/24 bits, et le 5.1 est enregistré en 192 kHz/24 bits.

- Pour activer le transfert de ce format audio, raccordez un câble HDMI et réglez la sortie audio du lecteur sur la sortie Bitstream.

■ **DSD**

Ce mode est adapté pour la lecture des sources enregistrées en DSD.

- Cet appareil prend en charge les signaux DSD de la borne d'entrée HDMI. Toutefois, selon le lecteur connecté, il est possible d'obtenir un meilleur son en réglant la sortie côté lecteur sur la sortie PCM.
- Ce mode d'écoute ne peut pas être sélectionné si le réglage de sortie de votre lecteur de disques Bluray/DVD n'est pas paramétré sur DSD.

■ **DTS**

Ce mode reproduit fidèlement la conception du son enregistré au format audio DTS. Le format audio DTS est un format numérique multicanal développé par DTS, Inc. Ce format est un format audio optionnel des DVD Vidéo et un format des disques Bluray. Il active l'enregistrement en 5.1 ; deux canaux avant, un canal central, deux canaux surround, et le canal LFE dédié aux basses (éléments sonores du caisson de basse). Le contenu est enregistré avec un grand volume de données, un taux d'échantillonnage maximum de 48 kHz avec une résolution de 24 bits et un débit de 1,5 Mbps.

- Pour activer le transfert de ce format audio, raccordez un câble numérique et réglez la sortie audio du lecteur sur la sortie Bitstream.

■ **DTS 96/24**

Ce mode reproduit fidèlement la conception du son enregistré au format audio DTS 96/24.

Le format DTS 96/24 est un format audio optionnel des DVD Vidéo et disques

Blu-ray. Il active l'enregistrement en 5.1 ; deux canaux avant, un canal central, deux canaux surround, et le canal LFE dédié aux basses (éléments sonores du caisson de basse). Une reproduction précise est réalisée en enregistrant le contenu à un taux d'échantillonnage de 96 kHz et une résolution de 24 bits.

- Pour activer le transfert de ce format audio, raccordez un câble numérique et réglez la sortie audio du lecteur sur la sortie Bitstream.

■ **DTS Express**

Ce mode reproduit fidèlement la conception du son enregistré au format audio DTS Express.

Le DTS Express est un format audio optionnel des disques Blu-ray, basé sur le 5.1. Il est possible d'enregistrer du 7.1 au maximum avec des canaux supplémentaires comme le canal surround arrière. Il prend également en charge les faibles débits.

- Pour activer le transfert de ce format audio, raccordez un câble HDMI et réglez la sortie audio du lecteur sur la sortie Bitstream.

■ **DTS-HD HR (DTS-HD High Resolution)**

Ce mode reproduit fidèlement la conception du son enregistré au format audio DTS-HD High Resolution Audio.

Le DTS-HD High Resolution Audio est un format audio optionnel des disques Blu-ray, basé sur le 5.1. Il est possible d'enregistrer du 7.1 au maximum avec des canaux supplémentaires comme le canal surround arrière à un taux d'échantillonnage de 96 kHz et une résolution de 24 bits.

- Pour activer le transfert de ce format audio, raccordez un câble HDMI et réglez la sortie audio du lecteur sur la sortie Bitstream.

■ **DTS-HD MSTR (DTS-HD Master Audio)**

Ce mode reproduit fidèlement la conception du son enregistré au format audio DTS-HD Master Audio.

Le DTS-HD Master Audio est un format audio optionnel des disques Blu-ray, basé sur le 5.1. Il est possible d'enregistrer du 7.1 au maximum avec des canaux supplémentaires comme le canal surround arrière à l'aide de la technologie de reproduction du son sans perte. 96 kHz/24 bits est pris en charge par le 7.1, et le réglage 192 kHz/24 bits est pris en charge par le 5.1.

- Pour activer le transfert de ce format audio, raccordez un câble HDMI et réglez la sortie audio du lecteur sur la sortie Bitstream.

■ DTS Neural:X

Ce mode d'écoute étend les canaux actuels à plus de canaux de lecture pour correspondre à la configuration d'enceinte raccordées en étendant les signaux d'entrée de 2 canaux ou 5.1 sur du 5.1 ou du 7.1 respectivement.

- Ce mode ne peut pas être sélectionné lorsque le signal Dolby est entré.

■ DTS Virtual:X

(Version du micrologiciel supportant DTS Virtual:X)

Le mode d'écoute DTS Virtual:X la technologie propriétaire de traitement de l'audio pour créer un son 3D spacieux incluant de l'audio d'en haut sans raccorder d'enceintes en hauteur.

Ce mode peut être sélectionné avec n'importe quelle disposition d'enceinte comme le raccordement avec enceintes avant uniquement. Vous pouvez bénéficier de vos films ou programmes télévisés favoris avec une expérience audio plus immersive.

- Ce mode ne peut pas être sélectionné lorsque le signal Dolby est entré. De même, ce mode ne peut pas être sélectionné si les enceintes en hauteur sont raccordées.
- Ce mode ne peut pas être sélectionné quand "Speaker Virtualizer" (→p124) est réglé sur "Off" (Défaut : On).

■ DTS:X

Ce mode reproduit fidèlement la conception du son enregistré au format audio DTS:X.

Le format audio DTS:X est une combinaison de méthode de mixage basée sur des formats orientés canal traditionnels(5.1 et 7.1) et le mixage audio dynamique orienté objet, et il est caractérisé par le positionnement précis des sons ainsi que par la capacité à exprimer le mouvement.

- Pour activer le transfert de ce format audio, raccordez un câble HDMI et réglez la sortie audio du lecteur sur la sortie Bitstream.

■ ES Discrete (DTS-ES Discrete)

Ce mode reproduit fidèlement la conception du son enregistré au format audio DTS-ES Discrete.

Le DTS-ES Discrete est un format audio optionnel des DVD Vidéo et des disques Blu-ray, basé sur le 5.1. Il est possible d'enregistrer du 6.1 maximum en ajoutant

un canal surround arrière monophonique.

- Pour activer le transfert de ce format audio, raccordez un câble numérique et réglez la sortie audio du lecteur sur la sortie Bitstream.

■ ES Matrix (DTS-ES Matrix)

Ce mode reproduit fidèlement la conception du son enregistré au format audio DTS-ES Matrix.

Le DTS-ES Matrix est un format audio optionnel des DVD Vidéo et des disques Blu-ray, basé sur le 5.1. Un canal surround arrière monophonique est inséré dans ce format par encodage de la matrice. Durant la lecture, la lecture 6.1 est obtenue par le décodeur de matrice de cet appareil.

- Pour activer le transfert de ce format audio, raccordez un câble numérique et réglez la sortie audio du lecteur sur la sortie Bitstream.

■ Full Mono

Dans ce mode, toutes les enceintes émettent le même son mono, de telle sorte que le son que vous entendez est le même, indépendamment de l'endroit où vous êtes dans la pièce d'écoute.

■ Game-Action

Ce mode est adapté pour les jeux comportant beaucoup de scènes d'action.

■ Game-Rock

Ce mode est adapté pour les jeux comportant beaucoup de contenu rock.

■ Game-RPG

Ce mode est adapté pour les jeux de rôles.

■ Game-Sports

Ce mode est adapté pour les jeux de sport.

■ Mono

Dans ce mode, l'audio monaural est joué depuis l'enceinte centrale au moment de l'entrée d'un signal analogique ou d'un signal PCM. Si aucune enceinte centrale n'est connecté, l'audio monaural est joué depuis les enceintes avant.

■ Multich (Multichannel)

Ce mode est adapté pour la lecture des sources enregistrées en PCM multicanal.

■ Orchestra

Ce mode est adapté pour la musique classique ou l'opéra. Ce mode accentue les canaux surround afin d'élargir l'image sonore, et simule la résonance naturelle d'une grande salle.

■ Pure Audio (Modèles européens, australiens, asiatiques et taiwanais)

Ce mode permet de reproduire encore plus fidèlement le son d'origine. L'affichage et le circuit vidéo analogique sont désactivés afin d'offrir un son plus pur. Notez que le réglage du son n'est pas disponible lorsque ce mode est sélectionné.

- Sélectionner ce mode désactive le circuit vidéo analogique, ce qui fait que les signaux vidéo entrant par des prises autres que la prise HDMI IN ne peuvent pas s'afficher sur le téléviseur.
- Ceci ne peut pas être sélectionné en utilisant la fonction Multizone. Activer la fonction Multizone lorsque ce mode est sélectionné commutera automatiquement le mode d'écoute sur Direct.

■ Stereo

Dans ce mode, le son est émis par les enceintes avant gauche et droite, et par le caisson de basse.

■ Studio-Mix

Ce mode est adapté pour la musique pop ou rock. Ce mode crée un champ sonore vivant avec une image acoustique puissante, comme dans un club ou à un concert de rock.

■ T-D (Theater-Dimensional)

Dans ce mode, vous pouvez profiter d'une lecture virtuelle du son surround multicanal même si seulement deux ou trois enceintes sont installées. Ceci fonctionne en contrôlant la manière dont les sons atteignent les oreilles gauche et droite de l'auditeur.

- Ce mode ne peut pas être sélectionné quand "Speaker Virtualizer" (→p124) est réglé sur "Off" (Défaut : On).

■ THX

THX est une série de spécifications pour la reproduction fidèle des films proposée par le réalisateur George Lucas. Les modes d'écoute THX comprennent le mode THX Cinema, etc. En utilisant une technologie comme celle des fonctions THX Loudness Plus et Timbre Matching, un son identique à celui d'une salle de cinéma est reproduit fidèlement.

Technologie THX :

La bande sonore d'un film est mixée dans un grand auditorium cinéma spécialement conçu pour le mixage de tout élément sonore, dans l'hypothèse que celle-ci sera jouée dans des cinémas présentant un équipement et des conditions similaires. Ces bandes sonores sont enregistrées telles quelles, même lorsqu'elles sont enregistrées sur un DVD Vidéo par exemple, sans aucune modification pour convenir à un environnement home-cinéma. La technologie THX est en mesure de reproduire précisément le son des salles de cinéma dans un environnement home cinéma en minimisant les déviations acoustiques et spatiales.

- THX Loudness Plus

THX Loudness Plus est une nouvelle technologie de contrôle du volume installée sur les amplis-tuners AV certifiés THX Select et THX Ultra. Avec THX Loudness Plus, le public de home cinéma peut maintenant profiter des riches détails d'un son surround à n'importe quel niveau de volume. Si le volume est diminué sous le niveau de référence, les éléments du son dans une certaine plage sont perdus ou le son est perçu différemment par le public. THX Loudness Plus compense les changements de tonalité et d'espace qui se produisent lorsque le volume est réduit en ajustant intelligemment les niveaux des canaux surround ambiants et la réponse en fréquence dans l'environnement.

- Re-EQ

Les enceintes du canal avant sont installées derrière l'écran d'un home cinéma. Pour cette raison, la plage des aigus est renforcée dans la bande sonore du canal avant compte tenu des caractéristiques acoustiques telles que la nécessité de traverser l'écran. La fonction Re-EQ règle la plage des aigus de la bande sonore afin de la rendre appropriée pour un home-cinéma.

- **Timbre Matching**

La perception des oreilles humaines est différente en fonction de la direction du son. Les salles de cinéma possèdent beaucoup d'enceintes surround ce qui leur permettent d'entourer les spectateurs d'un son très naturel, par contre les homes-cinéma ne possèdent que deux enceintes surround. La fonction Timbre Matching filtre les signaux envoyés vers les enceintes surround et ajuste les caractéristiques tonales des enceintes avant et des enceintes surround pour créer un mouvement sonore uniforme des enceintes avant vers les enceintes surround.

- **Adaptive Decorrelation**

Alors que les salles de cinémas ont beaucoup d'enceintes surround pour offrir aux spectateurs un son qui les entourent, les homes cinémas possèdent normalement seulement deux enceintes surround. Ces deux enceintes surround offrent un son similaire au son d'un casque, et pas à celui d'un son surround vaste et immense. Si un auditeur s'éloigne de la position centrale entre les enceintes surround, le son des enceintes surround est absorbé dans celui de l'enceinte la plus proche et ne peut plus être distingué. Adaptive Decorrelation modifie l'axe du temps et de phase entre les canaux surround afin que vous puissiez bénéficier d'un son spatial similaire à celui d'une salle de cinéma avec deux enceintes surround.

- **ASA (Advanced Speaker Array)**

L'ASA est une technologie brevetée par THX qui offre une large expérience sonore surround en réglant les sons des deux enceintes surround latérales et des deux enceintes surround arrière. En installant des enceintes surround arrière, assurez-vous de sélectionner la distance entre les deux enceintes surround arrière dans les réglages THX Audio. Ce paramètre optimise le champ sonore surround.

Modes d'écoute THX :

- **THX Cinema** : Utilisez ce mode avec un environnement home-cinéma pour lire la bande sonore qui a été enregistrée dans l'hypothèse qu'elle est lue dans une salle de cinéma ou une grande salle similaire. Dans ce mode, THX Loudness Plus est configuré pour le niveau cinéma et Re-EQ, Timbre Matching, ainsi que Adaptive Decorrelation sont tous activés.
- **THX Games** : Utilisez ce mode pour une fidèle restitution spatiale du son d'un jeu. THX Loudness Plus est configuré sur un niveau adapté au niveau sonore

d'un jeu, et Timbre Matching est activé.

- **THX Music** : Ce mode ajuste principalement la lecture des sources musicales mastérisées à une qualité beaucoup plus élevée que le son d'un film. Dans ce mode, THX Loudness Plus est configuré sur un niveau adapté à la lecture de la musique et Timbre Matching est activé.
- **THX Sel Cin (THX Select Cinema)** : Le mode THX Select Cinema propose une expérience sonore surround de haute qualité en étendant les sources d'un film enregistré en 5.1 pour une lecture en 7.1. Dans ce mode, la technologie de traitement THX ASA fournit une transition douce entre les surround latérales et arrières, créant une ambiance optimale et des effets directionnels du son surround .
- **THX Sel Gam (THX Select Games)** : Sélectionnez le mode THX Select Games pour la lecture du son d'un jeu enregistré au format multicanal. Dans ce mode, la technologie de traitement THX ASA permet la lecture du son des jeux dans un champ sonore à 360 degrés enregistré en PCM, DTS, Dolby Digital, et d'autres formats 5.1.
- **THX Sel Mus (THX Select Music)** : Sélectionnez THX Select Music pour lire des sources musicales enregistrées au format multicanal. Dans ce mode, la technologie de traitement THX ASA crée un vaste champ sonore arrière stable lors de la lecture de sources musicales enregistrées en 5.1 comme le DTS, Dolby Digital et DVD-Audio.

■ TV Logic

Adapté pour les émissions TV produites dans un studio de télévision. Ce mode donne de la clarté aux voix en renforçant l'ensemble des sons surround et crée une image acoustique réaliste.

■ Unplugged

Adapté aux instruments acoustiques, au chant et au jazz. Ce mode souligne le champ sonore avant, ce qui donne l'impression d'être en face de la scène.

Formats d'entrée et Modes d'écoute sélectionnables

Vous pouvez sélectionner plusieurs modes d'écoute selon le format audio du signal entrant.

- Liste des modes d'écoute sélectionnables avec la touche MOVIE/TV (→ [p97](#))
- Liste des modes d'écoute sélectionnables avec la touche MUSIC (→ [p101](#))
- Liste des modes d'écoute sélectionnables avec la touche GAME (→ [p106](#))
- Les modes d'écoute sélectionnables lorsque le casque est branché sont Pure Audio, Mono, Direct, et Stereo uniquement.

■ Touche MOVIE/TV

Format d'entrée	Mode d'écoute
Analog	Direct
	Mono
	<input checked="" type="checkbox"/> DSur
	DTS Neural:X
	DTS Virtual:X ^{1 2}
	THX Cinema ³
	TV Logic ⁴
	AllCh Stereo ⁵
	Full Mono ⁵
T-D ¹	

¹ Ne peut pas être sélectionné lorsque "Speaker Virtualizer" est réglé sur "Off".

² Ne peut pas être sélectionné si les enceintes en hauteur sont installées.

³ Les enceintes surround doivent être installées.

⁴ Les enceintes surround ou les enceintes en hauteur doivent être installées.

⁵ Une enceinte centrale, des enceintes surround ou des enceintes en hauteur doivent être installées.

Format d'entrée	Mode d'écoute
PCM Fichiers musicaux (sauf DSD)	Direct
	Mono
	<input checked="" type="checkbox"/> DSur
	DTS Neural:X ¹
	DTS Virtual:X ^{2 3}
	THX Cinema ⁴
	TV Logic ⁵
	AllCh Stereo ⁶
	Full Mono ⁶
T-D ²	

¹ Ne peut pas être sélectionné si le format d'entrée est monaural.

² Ne peut pas être sélectionné lorsque "Speaker Virtualizer" est réglé sur "Off".

³ Ne peut pas être sélectionné si les enceintes en hauteur sont installées.

⁴ Les enceintes surround doivent être installées.

⁵ Les enceintes surround ou les enceintes en hauteur doivent être installées.

⁶ Une enceinte centrale, des enceintes surround ou des enceintes en hauteur doivent être installées.

❑ **Disposition d'enceinte et Modes d'écoute sélectionnables (→ [p88](#))**

Format d'entrée	Mode d'écoute
Multich PCM	Direct
	Multich ¹
	DSur
	DTS Neural:X
	DTS Virtual:X ^{2 3}
	THX Cinema ⁴
	THX Sel Cin ⁵
	TV Logic ⁶
	AllCh Stereo ⁷
	Full Mono ⁷
T-D ²	

- ¹ Une enceinte centrale ou des enceintes surround doivent être installées.
² Ne peut pas être sélectionné lorsque "Speaker Virtualizer" est réglé sur "Off".
³ Ne peut pas être sélectionné si les enceintes en hauteur sont installées.
⁴ Les enceintes surround doivent être installées.
⁵ Les enceintes surround arrière doivent être installées. Peut être sélectionné si le format d'entrée est 5.1.
⁶ Les enceintes surround ou les enceintes en hauteur doivent être installées.
⁷ Une enceinte centrale, des enceintes surround ou des enceintes en hauteur doivent être installées.

Format d'entrée	Mode d'écoute
DSD	Direct
	DSD ^{1 2}
	DSur
	DTS Neural:X
	DTS Virtual:X ^{3 4}
	THX Cinema ⁵
	THX Sel Cin ⁶
	TV Logic ⁷
	AllCh Stereo ⁸
	Full Mono ⁸
T-D ³	

- ¹ Ne peut pas être sélectionné si le format d'entrée est mono ou 2 canaux.
² Une enceinte centrale ou des enceintes surround doivent être installées.
³ Ne peut pas être sélectionné lorsque "Speaker Virtualizer" est réglé sur "Off".
⁴ Ne peut pas être sélectionné si les enceintes en hauteur sont installées.
⁵ Les enceintes surround doivent être installées.
⁶ Les enceintes surround arrière doivent être installées. Peut être sélectionné si le format d'entrée est 5.1.
⁷ Les enceintes surround ou les enceintes en hauteur doivent être installées.
⁸ Une enceinte centrale, des enceintes surround ou des enceintes en hauteur doivent être installées.



Format d'entrée	Mode d'écoute
Atmos ¹	Direct
	Atmos
	TV Logic
	AllCh Stereo
	Full Mono
	T-D ²



- ¹ Avec la version du micrologiciel antérieure à la prise en charge de Atmos 2.0, etc., vous pouvez sélectionner le mode d'écoute DD+ ou DTHD lorsque les enceintes surround arrière ou les enceintes en hauteur ne sont pas raccordées.
² Ne peut pas être sélectionné lorsque "Speaker Virtualizer" est réglé sur "Off".



Format d'entrée	Mode d'écoute
DD	Direct
	DD ^{1 2}
	DSur
	THX Cinema ³
	THX Sel Cin ⁴
	TV Logic ⁵
	AllCh Stereo ⁶
	Full Mono ⁶
T-D ⁷	

- ¹ Ne peut pas être sélectionné si le format d'entrée est 2 canaux.
² Une enceinte centrale ou des enceintes surround doivent être installées.
³ Les enceintes surround doivent être installées.
⁴ Les enceintes surround arrière doivent être installées. Peut être sélectionné si le format d'entrée est 5.1.
⁵ Les enceintes surround ou les enceintes en hauteur doivent être installées.
⁶ Une enceinte centrale, des enceintes surround ou des enceintes en hauteur doivent être installées.
⁷ Ne peut pas être sélectionné lorsque "Speaker Virtualizer" est réglé sur "Off".

Disposition d'enceinte et Modes d'écoute sélectionnables (→p88)

Format d'entrée	Mode d'écoute
 DD+	Direct
	 DD+ ^{1 2 3}
	 DSur
	THX Cinema ⁴
	TV Logic ⁵
	AllCh Stereo ⁶
	Full Mono ⁶
	T-D ⁷

- ¹ Ne peut pas être sélectionné si le format d'entrée est 2 canaux.
² Une enceinte centrale ou des enceintes surround doivent être installées.
³ Si la source d'entrée est un disque Blu-ray et que la disposition d'enceinte est 5.1 canaux ou moins,  DD+ ne peut pas être sélectionné. À la place, il est possible de sélectionner le mode d'écoute pour  DD.
⁴ Les enceintes surround doivent être installées.
⁵ Les enceintes surround ou les enceintes en hauteur doivent être installées.
⁶ Une enceinte centrale, des enceintes surround ou des enceintes en hauteur doivent être installées.
⁷ Ne peut pas être sélectionné lorsque "Speaker Virtualizer" est réglé sur "Off".

Format d'entrée	Mode d'écoute
 DTHD	Direct
	 DTHD ^{1 2}
	 DSur
	THX Cinema ³
	THX Sel Cin ⁴
	TV Logic ⁵
	AllCh Stereo ⁶
	Full Mono ⁶
T-D ⁷	

- ¹ Ne peut pas être sélectionné si le format d'entrée est 2 canaux.
² Une enceinte centrale ou des enceintes surround doivent être installées.
³ Les enceintes surround doivent être installées.
⁴ Les enceintes surround arrière doivent être installées. Peut être sélectionné si le format d'entrée est 5.1.
⁵ Les enceintes surround ou les enceintes en hauteur doivent être installées.
⁶ Une enceinte centrale, des enceintes surround ou des enceintes en hauteur doivent être installées.
⁷ Ne peut pas être sélectionné lorsque "Speaker Virtualizer" est réglé sur "Off".

Format d'entrée	Mode d'écoute
DTS	Direct
	DTS ^{1 2}
	DTS Neural:X ³
	DTS Virtual:X ^{4 5}
	THX Cinema ⁶
	THX Sel Cin ⁷
	TV Logic ⁸
	AllCh Stereo ⁹
	Full Mono ⁹
	T-D ⁴

- ¹ Ne peut pas être sélectionné si le format d'entrée est 2 canaux.
² Une enceinte centrale ou des enceintes surround doivent être installées.
³ Ne peut pas être sélectionné si le format d'entrée est monaural.
⁴ Ne peut pas être sélectionné lorsque "Speaker Virtualizer" est réglé sur "Off".
⁵ Ne peut pas être sélectionné si les enceintes en hauteur sont installées.
⁶ Les enceintes surround doivent être installées.
⁷ Les enceintes surround arrière doivent être installées. Peut être sélectionné si le format d'entrée est 5.1.
⁸ Les enceintes surround ou les enceintes en hauteur doivent être installées.
⁹ Une enceinte centrale, des enceintes surround ou des enceintes en hauteur doivent être installées.

Disposition d'enceinte et Modes d'écoute sélectionnables (→p88)

Format d'entrée	Mode d'écoute
DTS 96/24	Direct
	DTS 96/24 ^{*1 *2}
	DTS Neural:X ^{*3}
	DTS Virtual:X ^{*4 *5}
	THX Cinema ^{*6}
	THX Sel Cin ^{*7}
	TV Logic ^{*8}
	AllCh Stereo ^{*9}
	Full Mono ^{*9}
	T-D ^{*4}

^{*1} Ne peut pas être sélectionné si le format d'entrée est 2 canaux.

^{*2} Une enceinte centrale ou des enceintes surround doivent être installées.

^{*3} Ne peut pas être sélectionné si le format d'entrée est monaural.

^{*4} Ne peut pas être sélectionné lorsque "Speaker Virtualizer" est réglé sur "Off".

^{*5} Ne peut pas être sélectionné si les enceintes en hauteur sont installées.

^{*6} Les enceintes surround doivent être installées.

^{*7} Les enceintes surround arrière doivent être installées. Peut être sélectionné si le format d'entrée est 5.1.

^{*8} Les enceintes surround ou les enceintes en hauteur doivent être installées.

^{*9} Une enceinte centrale, des enceintes surround ou des enceintes en hauteur doivent être installées.

Format d'entrée	Mode d'écoute
DTS Express	Direct
	DTS Express ^{*1 *2}
	DTS Neural:X ^{*3}
	DTS Virtual:X ^{*4 *5}
	THX Cinema ^{*6}
	THX Sel Cin ^{*7}
	TV Logic ^{*8}
	AllCh Stereo ^{*9}
	Full Mono ^{*9}
	T-D ^{*4}

^{*1} Ne peut pas être sélectionné si le format d'entrée est 2 canaux.

^{*2} Une enceinte centrale ou des enceintes surround doivent être installées.

^{*3} Ne peut pas être sélectionné si le format d'entrée est monaural.

^{*4} Ne peut pas être sélectionné lorsque "Speaker Virtualizer" est réglé sur "Off".

^{*5} Ne peut pas être sélectionné si les enceintes en hauteur sont installées.

^{*6} Les enceintes surround doivent être installées.

^{*7} Les enceintes surround arrière doivent être installées. Peut être sélectionné si le format d'entrée est 5.1.

^{*8} Les enceintes surround ou les enceintes en hauteur doivent être installées.

^{*9} Une enceinte centrale, des enceintes surround ou des enceintes en hauteur doivent être installées.

Format d'entrée	Mode d'écoute
DTS-HD HR	Direct
	DTS-HD HR ^{*1 *2}
	DTS Neural:X ^{*3}
	DTS Virtual:X ^{*4 *5}
	THX Cinema ^{*6}
	THX Sel Cin ^{*7}
	TV Logic ^{*8}
	AllCh Stereo ^{*9}
	Full Mono ^{*9}
	T-D ^{*4}

^{*1} Ne peut pas être sélectionné si le format d'entrée est 2 canaux.

^{*2} Une enceinte centrale ou des enceintes surround doivent être installées.

^{*3} Ne peut pas être sélectionné si le format d'entrée est monaural.

^{*4} Ne peut pas être sélectionné lorsque "Speaker Virtualizer" est réglé sur "Off".

^{*5} Ne peut pas être sélectionné si les enceintes en hauteur sont installées.

^{*6} Les enceintes surround doivent être installées.

^{*7} Les enceintes surround arrière doivent être installées. Peut être sélectionné si le format d'entrée est 5.1.

^{*8} Les enceintes surround ou les enceintes en hauteur doivent être installées.

^{*9} Une enceinte centrale, des enceintes surround ou des enceintes en hauteur doivent être installées.

Disposition d'enceinte et Modes d'écoute sélectionnables (→p88)

Format d'entrée	Mode d'écoute
DTS-HD MSTR	Direct
	DTS-HD MSTR ^{1 2}
	DTS Neural:X ³
	DTS Virtual:X ^{4 5}
	THX Cinema ⁶
	THX Sel Cin ⁷
	TV Logic ⁸
	AllCh Stereo ⁹
	Full Mono ⁹
	T-D ⁴

- ¹ Ne peut pas être sélectionné si le format d'entrée est 2 canaux.
² Une enceinte centrale ou des enceintes surround doivent être installées.
³ Ne peut pas être sélectionné si le format d'entrée est monaural.
⁴ Ne peut pas être sélectionné lorsque "Speaker Virtualizer" est réglé sur "Off".
⁵ Ne peut pas être sélectionné si les enceintes en hauteur sont installées.
⁶ Les enceintes surround doivent être installées.
⁷ Les enceintes surround arrière doivent être installées. Peut être sélectionné si le format d'entrée est 5.1.
⁸ Les enceintes surround ou les enceintes en hauteur doivent être installées.
⁹ Une enceinte centrale, des enceintes surround ou des enceintes en hauteur doivent être installées.

Format d'entrée	Mode d'écoute
DTS-ES	Direct
	DTS ¹
	ES Matrix ²
	ES Discrete ²
	DTS Neural:X
	DTS Virtual:X ^{3 4}
	THX Cinema ⁵
	TV Logic ⁶
	AllCh Stereo ⁷
	Full Mono ⁷
T-D ³	

- ¹ Ceci peut uniquement être sélectionné si aucune enceinte surround arrière n'est connectée.
² Les enceintes surround arrière doivent être installées.
³ Ne peut pas être sélectionné lorsque "Speaker Virtualizer" est réglé sur "Off".
⁴ Ne peut pas être sélectionné si les enceintes en hauteur sont installées.
⁵ Les enceintes surround doivent être installées.
⁶ Les enceintes surround ou les enceintes en hauteur doivent être installées.
⁷ Une enceinte centrale, des enceintes surround ou des enceintes en hauteur doivent être installées.

Format d'entrée	Mode d'écoute
DTS:X	Direct
	DTS:X
	DTS Virtual:X ^{1 2}
	TV Logic ³
	AllCh Stereo ⁴
	Full Mono ⁴
T-D ¹	

- ¹ Ne peut pas être sélectionné lorsque "Speaker Virtualizer" est réglé sur "Off".
² Ne peut pas être sélectionné si les enceintes en hauteur sont installées.
³ Les enceintes surround ou les enceintes en hauteur doivent être installées.
⁴ Une enceinte centrale, des enceintes surround ou des enceintes en hauteur doivent être installées.

■ Touche MUSIC

Format d'entrée	Mode d'écoute
Analog	Pure Audio
	Direct
	Stereo
	<input checked="" type="checkbox"/> DSUR
	DTS Neural:X
	DTS Virtual:X ^{1 2}
	THX Music ³
	Orchestra ⁴
	Unplugged ⁴
	Studio-Mix ⁴
	AllCh Stereo ⁵
Full Mono ⁵	

- ¹ Ne peut pas être sélectionné lorsque "Speaker Virtualizer" est réglé sur "Off".
² Ne peut pas être sélectionné si les enceintes en hauteur sont installées.
³ Les enceintes surround doivent être installées.
⁴ Les enceintes surround ou les enceintes en hauteur doivent être installées.
⁵ Une enceinte centrale, des enceintes surround ou des enceintes en hauteur doivent être installées.

□ Disposition d'enceinte et Modes d'écoute sélectionnables (→p88)

Format d'entrée	Mode d'écoute
PCM Fichiers musicaux (sauf DSD)	Pure Audio
	Direct
	Stereo
	 DSur
	DTS Neural:X ¹
	DTS Virtual:X ^{2 3}
	THX Music ⁴
	Orchestra ⁵
	Unplugged ⁵
	Studio-Mix ⁵
AllCh Stereo ⁶	
Full Mono ⁶	

¹ Ne peut pas être sélectionné si le format d'entrée est monaural.

² Ne peut pas être sélectionné lorsque "Speaker Virtualizer" est réglé sur "Off".

³ Ne peut pas être sélectionné si les enceintes en hauteur sont installées.

⁴ Les enceintes surround doivent être installées.

⁵ Les enceintes surround ou les enceintes en hauteur doivent être installées.

⁶ Une enceinte centrale, des enceintes surround ou des enceintes en hauteur doivent être installées.

Format d'entrée	Mode d'écoute
Multich PCM	Pure Audio
	Direct
	Stereo
	Multich ¹
	 DSur
	DTS Neural:X
	DTS Virtual:X ^{2 3}
	THX Music ⁴
	THX Sel Mus ⁵
	Orchestra ⁶
	Unplugged ⁶
	Studio-Mix ⁶
	AllCh Stereo ⁷
Full Mono ⁷	

¹ Une enceinte centrale ou des enceintes surround doivent être installées.

² Ne peut pas être sélectionné lorsque "Speaker Virtualizer" est réglé sur "Off".

³ Ne peut pas être sélectionné si les enceintes en hauteur sont installées.

⁴ Les enceintes surround doivent être installées.

⁵ Les enceintes surround arrière doivent être installées. Peut être sélectionné si le format d'entrée est 5.1.

⁶ Les enceintes surround ou les enceintes en hauteur doivent être installées.

⁷ Une enceinte centrale, des enceintes surround ou des enceintes en hauteur doivent être installées.

Format d'entrée	Mode d'écoute
DSD • Vous ne pouvez pas sélectionner un autre mode que Pure Audio, Direct, Stereo, AllCh Stereo et Full Mono si le taux d'échantillonnage est 5,6/11,2 MHz.	Pure Audio
	Direct
	Stereo
	DSD ^{1 2}
	 DSur
	DTS Neural:X
	DTS Virtual:X ^{3 4}
	THX Music ⁵
	THX Sel Mus ⁶
	Orchestra ⁷
Unplugged ⁷	
Studio-Mix ⁷	
AllCh Stereo ⁸	
Full Mono ⁸	

¹ Ne peut pas être sélectionné si le format d'entrée est mono ou 2 canaux.

² Une enceinte centrale ou des enceintes surround doivent être installées.

³ Ne peut pas être sélectionné lorsque "Speaker Virtualizer" est réglé sur "Off".

⁴ Ne peut pas être sélectionné si les enceintes en hauteur sont installées.

⁵ Les enceintes surround doivent être installées.

⁶ Les enceintes surround arrière doivent être installées. Peut être sélectionné si le format d'entrée est 5.1.

⁷ Les enceintes surround ou les enceintes en hauteur doivent être installées.

⁸ Une enceinte centrale, des enceintes surround ou des enceintes en hauteur doivent être installées.

Disposition d'enceinte et Modes d'écoute sélectionnables (→p88)

Format d'entrée	Mode d'écoute
<input checked="" type="checkbox"/> Atmos ^{*1}	Pure Audio
	Direct
	Stereo
	<input checked="" type="checkbox"/> Atmos
	Orchestra
	Unplugged
	Studio-Mix
	AllCh Stereo
	Full Mono

*1 Avec la version du micrologiciel antérieur à la prise en charge de Atmos 2.0, etc., vous pouvez sélectionner le mode d'écoute DD+ ou DTHD lorsque les enceintes surround arrière ou les enceintes en hauteur ne sont pas raccordées.

Format d'entrée	Mode d'écoute
<input checked="" type="checkbox"/> DD	Pure Audio
	Direct
	Stereo
	<input checked="" type="checkbox"/> DD ^{*1 *2}
	<input checked="" type="checkbox"/> DSur
	THX Music ^{*3}
	THX Sel Mus ^{*4}
	Orchestra ^{*5}
	Unplugged ^{*5}
	Studio-Mix ^{*5}
	AllCh Stereo ^{*6}
Full Mono ^{*6}	

*1 Ne peut pas être sélectionné si le format d'entrée est 2 canaux.

*2 Une enceinte centrale ou des enceintes surround doivent être installées.

*3 Les enceintes surround doivent être installées.

*4 Les enceintes surround arrière doivent être installées. Peut être sélectionné si le format d'entrée est 5.1.

*5 Les enceintes surround ou les enceintes en hauteur doivent être installées.

*6 Une enceinte centrale, des enceintes surround ou des enceintes en hauteur doivent être installées.

Format d'entrée	Mode d'écoute
<input checked="" type="checkbox"/> DD+	Pure Audio
	Direct
	Stereo
	<input checked="" type="checkbox"/> DD ^{*1 *2 *3}
	<input checked="" type="checkbox"/> DSur
	THX Music ^{*4}
	Orchestra ^{*5}
	Unplugged ^{*5}
	Studio-Mix ^{*5}
	AllCh Stereo ^{*6}
Full Mono ^{*6}	

*1 Ne peut pas être sélectionné si le format d'entrée est 2 canaux.

*2 Une enceinte centrale ou des enceintes surround doivent être installées.

*3 Si la source d'entrée est un disque Blu-ray et que la disposition d'enceinte est 5.1 canaux ou moins, DD+ ne peut pas être sélectionné. À la place, il est possible de sélectionner le mode d'écoute pour DD.

*4 Les enceintes surround doivent être installées.

*5 Les enceintes surround ou les enceintes en hauteur doivent être installées.

*6 Une enceinte centrale, des enceintes surround ou des enceintes en hauteur doivent être installées.

Format d'entrée	Mode d'écoute
<input checked="" type="checkbox"/> DTHD	Pure Audio
	Direct
	Stereo
	<input checked="" type="checkbox"/> DTHD ^{*1 *2}
	<input checked="" type="checkbox"/> DSur
	THX Music ^{*3}
	THX Sel Mus ^{*4}
	Orchestra ^{*5}
	Unplugged ^{*5}
	Studio-Mix ^{*5}
	AllCh Stereo ^{*6}
Full Mono ^{*6}	

*1 Ne peut pas être sélectionné si le format d'entrée est 2 canaux.

*2 Une enceinte centrale ou des enceintes surround doivent être installées.

*3 Les enceintes surround doivent être installées.

*4 Les enceintes surround arrière doivent être installées. Peut être sélectionné si le format d'entrée est 5.1.

*5 Les enceintes surround ou les enceintes en hauteur doivent être installées.

*6 Une enceinte centrale, des enceintes surround ou des enceintes en hauteur doivent être installées.

Disposition d'enceinte et Modes d'écoute sélectionnables (→p88)

Format d'entrée	Mode d'écoute
DTS	Pure Audio
	Direct
	Stereo
	DTS ^{*1 *2}
	DTS Neural:X ^{*3}
	DTS Virtual:X ^{*4 *5}
	THX Music ^{*6}
	THX Sel Mus ^{*7}
	Orchestra ^{*8}
	Unplugged ^{*8}
	Studio-Mix ^{*8}
AllCh Stereo ^{*9}	
Full Mono ^{*9}	

Format d'entrée	Mode d'écoute
DTS 96/24	Pure Audio
	Direct
	Stereo
	DTS 96/24 ^{*1 *2}
	DTS Neural:X ^{*3}
	DTS Virtual:X ^{*4 *5}
	THX Music ^{*6}
	THX Sel Mus ^{*7}
	Orchestra ^{*8}
	Unplugged ^{*8}
	Studio-Mix ^{*8}
AllCh Stereo ^{*9}	
Full Mono ^{*9}	

Format d'entrée	Mode d'écoute
DTS Express	Pure Audio
	Direct
	Stereo
	DTS Express ^{*1 *2}
	DTS Neural:X ^{*3}
	DTS Virtual:X ^{*4 *5}
	THX Music ^{*6}
	THX Sel Mus ^{*7}
	Orchestra ^{*8}
	Unplugged ^{*8}
	Studio-Mix ^{*8}
AllCh Stereo ^{*9}	
Full Mono ^{*9}	

- ^{*1} Ne peut pas être sélectionné si le format d'entrée est 2 canaux.
- ^{*2} Une enceinte centrale ou des enceintes surround doivent être installées.
- ^{*3} Ne peut pas être sélectionné si le format d'entrée est monaural.
- ^{*4} Ne peut pas être sélectionné lorsque "Speaker Virtualizer" est réglé sur "Off".
- ^{*5} Ne peut pas être sélectionné si les enceintes en hauteur sont installées.
- ^{*6} Les enceintes surround doivent être installées.
- ^{*7} Les enceintes surround arrière doivent être installées. Peut être sélectionné si le format d'entrée est 5.1.
- ^{*8} Les enceintes surround ou les enceintes en hauteur doivent être installées.
- ^{*9} Une enceinte centrale, des enceintes surround ou des enceintes en hauteur doivent être installées.

- ^{*1} Ne peut pas être sélectionné si le format d'entrée est 2 canaux.
- ^{*2} Une enceinte centrale ou des enceintes surround doivent être installées.
- ^{*3} Ne peut pas être sélectionné si le format d'entrée est monaural.
- ^{*4} Ne peut pas être sélectionné lorsque "Speaker Virtualizer" est réglé sur "Off".
- ^{*5} Ne peut pas être sélectionné si les enceintes en hauteur sont installées.
- ^{*6} Les enceintes surround doivent être installées.
- ^{*7} Les enceintes surround arrière doivent être installées. Peut être sélectionné si le format d'entrée est 5.1.
- ^{*8} Les enceintes surround ou les enceintes en hauteur doivent être installées.
- ^{*9} Une enceinte centrale, des enceintes surround ou des enceintes en hauteur doivent être installées.

- ^{*1} Ne peut pas être sélectionné si le format d'entrée est 2 canaux.
- ^{*2} Une enceinte centrale ou des enceintes surround doivent être installées.
- ^{*3} Ne peut pas être sélectionné si le format d'entrée est monaural.
- ^{*4} Ne peut pas être sélectionné lorsque "Speaker Virtualizer" est réglé sur "Off".
- ^{*5} Ne peut pas être sélectionné si les enceintes en hauteur sont installées.
- ^{*6} Les enceintes surround doivent être installées.
- ^{*7} Les enceintes surround arrière doivent être installées. Peut être sélectionné si le format d'entrée est 5.1.
- ^{*8} Les enceintes surround ou les enceintes en hauteur doivent être installées.
- ^{*9} Une enceinte centrale, des enceintes surround ou des enceintes en hauteur doivent être installées.

❑ Disposition d'enceinte et Modes d'écoute sélectionnables (→p88)

Format d'entrée	Mode d'écoute
DTS-HD HR	Pure Audio
	Direct
	Stereo
	DTS-HD HR ^{*1 *2}
	DTS Neural:X ^{*3}
	DTS Virtual:X ^{*4 *5}
	THX Music ^{*6}
	THX Sel Mus ^{*7}
	Orchestra ^{*8}
	Unplugged ^{*8}
	Studio-Mix ^{*8}
	AllCh Stereo ^{*9}
Full Mono ^{*9}	

Format d'entrée	Mode d'écoute
DTS-HD MSTR	Pure Audio
	Direct
	Stereo
	DTS-HD MSTR ^{*1 *2}
	DTS Neural:X ^{*3}
	DTS Virtual:X ^{*4 *5}
	THX Music ^{*6}
	THX Sel Mus ^{*7}
	Orchestra ^{*8}
	Unplugged ^{*8}
	Studio-Mix ^{*8}
	AllCh Stereo ^{*9}
Full Mono ^{*9}	

Format d'entrée	Mode d'écoute
DTS-ES	Pure Audio
	Direct
	Stereo
	DTS ^{*1}
	ES Matrix ^{*2}
	ES Discrete ^{*2}
	DTS Neural:X
	DTS Virtual:X ^{*3 *4}
	THX Music ^{*5}
	Orchestra ^{*6}
	Unplugged ^{*6}
	Studio-Mix ^{*6}
AllCh Stereo ^{*7}	
Full Mono ^{*7}	

- ^{*1} Ne peut pas être sélectionné si le format d'entrée est 2 canaux.
- ^{*2} Une enceinte centrale ou des enceintes surround doivent être installées.
- ^{*3} Ne peut pas être sélectionné si le format d'entrée est monaural.
- ^{*4} Ne peut pas être sélectionné lorsque "Speaker Virtualizer" est réglé sur "Off".
- ^{*5} Ne peut pas être sélectionné si les enceintes en hauteur sont installées.
- ^{*6} Les enceintes surround doivent être installées.
- ^{*7} Les enceintes surround arrière doivent être installées. Peut être sélectionné si le format d'entrée est 5.1.
- ^{*8} Les enceintes surround ou les enceintes en hauteur doivent être installées.
- ^{*9} Une enceinte centrale, des enceintes surround ou des enceintes en hauteur doivent être installées.

- ^{*1} Ne peut pas être sélectionné si le format d'entrée est 2 canaux.
- ^{*2} Une enceinte centrale ou des enceintes surround doivent être installées.
- ^{*3} Ne peut pas être sélectionné si le format d'entrée est monaural.
- ^{*4} Ne peut pas être sélectionné lorsque "Speaker Virtualizer" est réglé sur "Off".
- ^{*5} Ne peut pas être sélectionné si les enceintes en hauteur sont installées.
- ^{*6} Les enceintes surround doivent être installées.
- ^{*7} Les enceintes surround arrière doivent être installées. Peut être sélectionné si le format d'entrée est 5.1.
- ^{*8} Les enceintes surround ou les enceintes en hauteur doivent être installées.
- ^{*9} Une enceinte centrale, des enceintes surround ou des enceintes en hauteur doivent être installées.

- ^{*1} Ceci peut uniquement être sélectionné si aucune enceinte surround arrière n'est connectée.
- ^{*2} Les enceintes surround arrière doivent être installées.
- ^{*3} Ne peut pas être sélectionné lorsque "Speaker Virtualizer" est réglé sur "Off".
- ^{*4} Ne peut pas être sélectionné si les enceintes en hauteur sont installées.
- ^{*5} Les enceintes surround doivent être installées.
- ^{*6} Les enceintes surround ou les enceintes en hauteur doivent être installées.
- ^{*7} Une enceinte centrale, des enceintes surround ou des enceintes en hauteur doivent être installées.

❑ Disposition d'enceinte et Modes d'écoute sélectionnables (→p88)

■ Touche GAME

Format d'entrée	Mode d'écoute
Analog	Direct
	 DSD
	DTS Neural:X
	DTS Virtual:X ^{*1 *2}
	THX Games ^{*3}
	Game-RPG ^{*4}
	Game-Action ^{*4}
	Game-Rock ^{*4}
	Game-Sports ^{*4}
	AllCh Stereo ^{*5}
	Full Mono ^{*5}
T-D ^{*1}	

- ^{*1} Ne peut pas être sélectionné lorsque "Speaker Virtualizer" est réglé sur "Off".
- ^{*2} Ne peut pas être sélectionné si les enceintes en hauteur sont installées.
- ^{*3} Les enceintes surround doivent être installées.
- ^{*4} Les enceintes surround ou les enceintes en hauteur doivent être installées.
- ^{*5} Une enceinte centrale, des enceintes surround ou des enceintes en hauteur doivent être installées.

Format d'entrée	Mode d'écoute
DTS:X	Pure Audio
	Direct
	Stereo
	DTS:X
	DTS Virtual:X ^{*1 *2}
	Orchestra ^{*3}
	Unplugged ^{*3}
	Studio-Mix ^{*3}
	AllCh Stereo ^{*4}
	Full Mono ^{*4}

- ^{*1} Ne peut pas être sélectionné lorsque "Speaker Virtualizer" est réglé sur "Off".
- ^{*2} Ne peut pas être sélectionné si les enceintes en hauteur sont installées.
- ^{*3} Les enceintes surround ou les enceintes en hauteur doivent être installées.
- ^{*4} Une enceinte centrale, des enceintes surround ou des enceintes en hauteur doivent être installées.



Format d'entrée	Mode d'écoute
PCM Fichiers musicaux (sauf DSD)	Direct
	 DSD
	DTS Neural:X ^{*1}
	DTS Virtual:X ^{*2 *3}
	THX Games ^{*4}
	Game-RPG ^{*5}
	Game-Action ^{*5}
	Game-Rock ^{*5}
	Game-Sports ^{*5}
	AllCh Stereo ^{*6}
	Full Mono ^{*6}
T-D ^{*2}	

- ^{*1} Ne peut pas être sélectionné si le format d'entrée est monaural.
- ^{*2} Ne peut pas être sélectionné lorsque "Speaker Virtualizer" est réglé sur "Off".
- ^{*3} Ne peut pas être sélectionné si les enceintes en hauteur sont installées.
- ^{*4} Les enceintes surround doivent être installées.
- ^{*5} Les enceintes surround ou les enceintes en hauteur doivent être installées.
- ^{*6} Une enceinte centrale, des enceintes surround ou des enceintes en hauteur doivent être installées.

❑ **Disposition d'enceinte et Modes d'écoute sélectionnables (→p88)**



Format d'entrée	Mode d'écoute
Multich PCM	Direct
	Multich ¹
	 D Sur
	DTS Neural:X
	DTS Virtual:X ^{2 3}
	THX Games ⁴
	THX Sel Gam ⁵
	Game-RPG ⁶
	Game-Action ⁶
	Game-Rock ⁶
	Game-Sports ⁶
	AllCh Stereo ⁷
	Full Mono ⁷
	T-D ²

Format d'entrée	Mode d'écoute
DSD	Direct
	DSD ^{1 2}
	 D Sur
	DTS Neural:X
	DTS Virtual:X ^{3 4}
	THX Games ⁵
	THX Sel Gam ⁶
	Game-RPG ⁷
	Game-Action ⁷
	Game-Rock ⁷
	Game-Sports ⁷
	AllCh Stereo ⁸
	Full Mono ⁸
	T-D ³

Format d'entrée	Mode d'écoute
 Atmos ¹	Direct
	 DD+
	Game-RPG
	Game-Action
	Game-Rock
	Game-Sports
	AllCh Stereo
	Full Mono
	T-D ²

¹ Une enceinte centrale ou des enceintes surround doivent être installées.
² Ne peut pas être sélectionné lorsque "Speaker Virtualizer" est réglé sur "Off".
³ Ne peut pas être sélectionné si les enceintes en hauteur sont installées.
⁴ Les enceintes surround doivent être installées.
⁵ Les enceintes surround arrière doivent être installées. Peut être sélectionné si le format d'entrée est 5.1.
⁶ Les enceintes surround ou les enceintes en hauteur doivent être installées.
⁷ Une enceinte centrale, des enceintes surround ou des enceintes en hauteur doivent être installées.



¹ Ne peut pas être sélectionné si le format d'entrée est mono ou 2 canaux.
² Une enceinte centrale ou des enceintes surround doivent être installées.
³ Ne peut pas être sélectionné lorsque "Speaker Virtualizer" est réglé sur "Off".
⁴ Ne peut pas être sélectionné si les enceintes en hauteur sont installées.
⁵ Les enceintes surround doivent être installées.
⁶ Les enceintes surround arrière doivent être installées. Peut être sélectionné si le format d'entrée est 5.1.
⁷ Les enceintes surround ou les enceintes en hauteur doivent être installées.
⁸ Une enceinte centrale, des enceintes surround ou des enceintes en hauteur doivent être installées.



¹ Avec la version du micrologiciel antérieure à la prise en charge de  Atmos 2.0, etc., vous pouvez sélectionner le mode d'écoute  DD+ ou  DTHD lorsque les enceintes surround arrière ou les enceintes en hauteur ne sont pas raccordées.
² Ne peut pas être sélectionné lorsque "Speaker Virtualizer" est réglé sur "Off".

Disposition d'enceinte et Modes d'écoute sélectionnables (→p88)

Format d'entrée	Mode d'écoute
 DD	Direct
	 DD ^{1 2}
	 DSur
	THX Games ³
	THX Sel Gam ⁴
	Game-RPG ⁵
	Game-Action ⁵
	Game-Rock ⁵
	Game-Sports ⁵
	AllCh Stereo ⁶
	Full Mono ⁶
T-D ⁷	

- ¹ Ne peut pas être sélectionné si le format d'entrée est 2 canaux.
- ² Une enceinte centrale ou des enceintes surround doivent être installées.
- ³ Les enceintes surround doivent être installées.
- ⁴ Les enceintes surround arrière doivent être installées. Peut être sélectionné si le format d'entrée est 5.1.
- ⁵ Les enceintes surround ou les enceintes en hauteur doivent être installées.
- ⁶ Une enceinte centrale, des enceintes surround ou des enceintes en hauteur doivent être installées.
- ⁷ Ne peut pas être sélectionné lorsque "Speaker Virtualizer" est réglé sur "Off".

Format d'entrée	Mode d'écoute
 DD+	Direct
	 DD+ ^{1 2 3}
	 DSur
	THX Games ⁴
	Game-RPG ⁵
	Game-Action ⁵
	Game-Rock ⁵
	Game-Sports ⁵
	AllCh Stereo ⁶
	Full Mono ⁶
T-D ⁷	

- ¹ Ne peut pas être sélectionné si le format d'entrée est 2 canaux.
- ² Une enceinte centrale ou des enceintes surround doivent être installées.
- ³ Si la source d'entrée est un disque Blu-ray et que la disposition d'enceinte est 5.1 canaux ou moins,  DD+ ne peut pas être sélectionné. À la place, il est possible de sélectionner le mode d'écoute pour  DD.
- ⁴ Les enceintes surround doivent être installées.
- ⁵ Les enceintes surround ou les enceintes en hauteur doivent être installées.
- ⁶ Une enceinte centrale, des enceintes surround ou des enceintes en hauteur doivent être installées.
- ⁷ Ne peut pas être sélectionné lorsque "Speaker Virtualizer" est réglé sur "Off".

Format d'entrée	Mode d'écoute
 DTHD	Direct
	 DTHD ^{1 2}
	 DSur
	THX Games ³
	THX Sel Gam ⁴
	Game-RPG ⁵
	Game-Action ⁵
	Game-Rock ⁵
	Game-Sports ⁵
	AllCh Stereo ⁶
Full Mono ⁶	
T-D ⁷	

- ¹ Ne peut pas être sélectionné si le format d'entrée est 2 canaux.
- ² Une enceinte centrale ou des enceintes surround doivent être installées.
- ³ Les enceintes surround doivent être installées.
- ⁴ Les enceintes surround arrière doivent être installées. Peut être sélectionné si le format d'entrée est 5.1.
- ⁵ Les enceintes surround ou les enceintes en hauteur doivent être installées.
- ⁶ Une enceinte centrale, des enceintes surround ou des enceintes en hauteur doivent être installées.
- ⁷ Ne peut pas être sélectionné lorsque "Speaker Virtualizer" est réglé sur "Off".

Disposition d'enceinte et Modes d'écoute sélectionnables (→p88)

Format d'entrée	Mode d'écoute
DTS	Direct
	DTS ^{1 2}
	DTS Neural:X ³
	DTS Virtual:X ^{4 5}
	THX Games ⁶
	THX Sel Gam ⁷
	Game-RPG ⁸
	Game-Action ⁸
	Game-Rock ⁸
	Game-Sports ⁸
	AllCh Stereo ⁹
	Full Mono ⁹
T-D ⁴	

Format d'entrée	Mode d'écoute
DTS 96/24	Direct
	DTS 96/24 ^{1 2}
	DTS Neural:X ³
	DTS Virtual:X ^{4 5}
	THX Games ⁶
	THX Sel Gam ⁷
	Game-RPG ⁸
	Game-Action ⁸
	Game-Rock ⁸
	Game-Sports ⁸
	AllCh Stereo ⁹
	Full Mono ⁹
T-D ⁴	

Format d'entrée	Mode d'écoute
DTS Express	Direct
	DTS Express ^{1 2}
	DTS Neural:X ³
	DTS Virtual:X ^{4 5}
	THX Games ⁶
	THX Sel Gam ⁷
	Game-RPG ⁸
	Game-Action ⁸
	Game-Rock ⁸
	Game-Sports ⁸
AllCh Stereo ⁹	
Full Mono ⁹	
T-D ⁴	

- ¹ Ne peut pas être sélectionné si le format d'entrée est 2 canaux.
- ² Une enceinte centrale ou des enceintes surround doivent être installées.
- ³ Ne peut pas être sélectionné si le format d'entrée est monaural.
- ⁴ Ne peut pas être sélectionné lorsque "Speaker Virtualizer" est réglé sur "Off".
- ⁵ Ne peut pas être sélectionné si les enceintes en hauteur sont installées.
- ⁶ Les enceintes surround doivent être installées.
- ⁷ Les enceintes surround arrière doivent être installées. Peut être sélectionné si le format d'entrée est 5.1.
- ⁸ Les enceintes surround ou les enceintes en hauteur doivent être installées.
- ⁹ Une enceinte centrale, des enceintes surround ou des enceintes en hauteur doivent être installées.

- ¹ Ne peut pas être sélectionné si le format d'entrée est 2 canaux.
- ² Une enceinte centrale ou des enceintes surround doivent être installées.
- ³ Ne peut pas être sélectionné si le format d'entrée est monaural.
- ⁴ Ne peut pas être sélectionné lorsque "Speaker Virtualizer" est réglé sur "Off".
- ⁵ Ne peut pas être sélectionné si les enceintes en hauteur sont installées.
- ⁶ Les enceintes surround doivent être installées.
- ⁷ Les enceintes surround arrière doivent être installées. Peut être sélectionné si le format d'entrée est 5.1.
- ⁸ Les enceintes surround ou les enceintes en hauteur doivent être installées.
- ⁹ Une enceinte centrale, des enceintes surround ou des enceintes en hauteur doivent être installées.

- ¹ Ne peut pas être sélectionné si le format d'entrée est 2 canaux.
- ² Une enceinte centrale ou des enceintes surround doivent être installées.
- ³ Ne peut pas être sélectionné si le format d'entrée est monaural.
- ⁴ Ne peut pas être sélectionné lorsque "Speaker Virtualizer" est réglé sur "Off".
- ⁵ Ne peut pas être sélectionné si les enceintes en hauteur sont installées.
- ⁶ Les enceintes surround doivent être installées.
- ⁷ Les enceintes surround arrière doivent être installées. Peut être sélectionné si le format d'entrée est 5.1.
- ⁸ Les enceintes surround ou les enceintes en hauteur doivent être installées.
- ⁹ Une enceinte centrale, des enceintes surround ou des enceintes en hauteur doivent être installées.

❑ Disposition d'enceinte et Modes d'écoute sélectionnables (→p88)

Format d'entrée	Mode d'écoute
DTS-HD HR	Direct
	DTS-HD HR ^{1 2}
	DTS Neural:X ³
	DTS Virtual:X ^{4 5}
	THX Games ⁶
	THX Sel Gam ⁷
	Game-RPG ⁸
	Game-Action ⁸
	Game-Rock ⁸
	Game-Sports ⁸
	AllCh Stereo ⁹
	Full Mono ⁹
T-D ⁴	

Format d'entrée	Mode d'écoute
DTS-HD MSTR	Direct
	DTS-HD MSTR ^{1 2}
	DTS Neural:X ³
	DTS Virtual:X ^{4 5}
	THX Games ⁶
	THX Sel Gam ⁷
	Game-RPG ⁸
	Game-Action ⁸
	Game-Rock ⁸
	Game-Sports ⁸
	AllCh Stereo ⁹
	Full Mono ⁹
T-D ⁴	

Format d'entrée	Mode d'écoute
DTS-ES	Direct
	DTS ¹
	ES Matrix ²
	ES Discrete ²
	DTS Neural:X
	DTS Virtual:X ^{3 4}
	THX Games ⁵
	Game-RPG ⁶
	Game-Action ⁶
	Game-Rock ⁶
	Game-Sports ⁶
	AllCh Stereo ⁷
Full Mono ⁷	
T-D ⁴	

¹ Ne peut pas être sélectionné si le format d'entrée est 2 canaux.

² Une enceinte centrale ou des enceintes surround doivent être installées.

³ Ne peut pas être sélectionné si le format d'entrée est monaural.

⁴ Ne peut pas être sélectionné lorsque "Speaker Virtualizer" est réglé sur "Off".

⁵ Ne peut pas être sélectionné si les enceintes en hauteur sont installées.

⁶ Les enceintes surround doivent être installées.

⁷ Les enceintes surround arrière doivent être installées. Peut être sélectionné si le format d'entrée est 5.1.

⁸ Les enceintes surround ou les enceintes en hauteur doivent être installées.

⁹ Une enceinte centrale, des enceintes surround ou des enceintes en hauteur doivent être installées.

¹ Ne peut pas être sélectionné si le format d'entrée est 2 canaux.

² Une enceinte centrale ou des enceintes surround doivent être installées.

³ Ne peut pas être sélectionné si le format d'entrée est monaural.

⁴ Ne peut pas être sélectionné lorsque "Speaker Virtualizer" est réglé sur "Off".

⁵ Ne peut pas être sélectionné si les enceintes en hauteur sont installées.

⁶ Les enceintes surround doivent être installées.

⁷ Les enceintes surround arrière doivent être installées. Peut être sélectionné si le format d'entrée est 5.1.

⁸ Les enceintes surround ou les enceintes en hauteur doivent être installées.

⁹ Une enceinte centrale, des enceintes surround ou des enceintes en hauteur doivent être installées.

¹ Ceci peut uniquement être sélectionné si aucune enceinte surround arrière n'est connectée.

² Les enceintes surround arrière doivent être installées.

³ Ne peut pas être sélectionné lorsque "Speaker Virtualizer" est réglé sur "Off".

⁴ Ne peut pas être sélectionné si les enceintes en hauteur sont installées.

⁵ Les enceintes surround doivent être installées.

⁶ Les enceintes surround ou les enceintes en hauteur doivent être installées.

⁷ Une enceinte centrale, des enceintes surround ou des enceintes en hauteur doivent être installées.

❑ Disposition d'enceinte et Modes d'écoute sélectionnables (→p88)

Format d'entrée	Mode d'écoute
DTS:X	Direct
	DTS:X
	DTS Virtual:X ^{1 2}
	Game-RPG ³
	Game-Action ³
	Game-Rock ³
	Game-Sports ³
	AllCh Stereo ⁴
	Full Mono ⁴
T-D ¹	

¹ Ne peut pas être sélectionné lorsque "Speaker Virtualizer" est réglé sur "Off".

² Ne peut pas être sélectionné si les enceintes en hauteur sont installées.

³ Les enceintes surround ou les enceintes en hauteur doivent être installées.

⁴ Une enceinte centrale, des enceintes surround ou des enceintes en hauteur doivent être installées.

❑ **Disposition d'enceinte
et Modes d'écoute
sélectionnables (→[p88](#))**

Saisie de caractères

Vous pouvez saisir des caractères ou des symboles sur le clavier affiché sur l'écran du téléviseur comme lors de la saisie d'un mot de passe pour la Wi-Fi Setup (→p129) ou nommer une station de radio pré-réglée (→p126).

1. Sélectionnez un caractère ou symbole avec les curseurs ▲ / ▼ / ◀ / ▶ sur la télécommande et appuyez sur la touche ENTER.
2. Pour enregistrer des caractères après saisie, sélectionnez "OK" puis appuyez sur la touche ENTER.

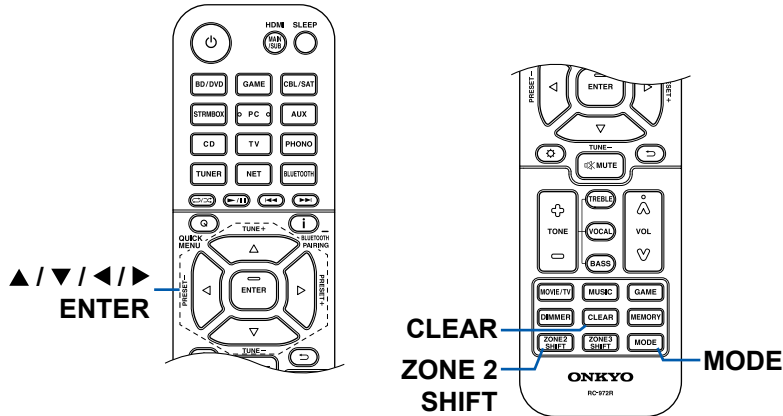

- Sélectionnez "A/a" pour permuter entre les majuscules et les minuscules. (Peut également être réglé avec la touche MODE de la télécommande.)
- Pour ajouter un espace, sélectionnez "␣".
- Pour supprimer un caractère à gauche du curseur, sélectionnez "⌫".
- Pour supprimer tous les caractères saisis, appuyez sur la touche CLEAR de la télécommande.
- Sur l'écran de lecture de la ZONE 2, utilisez la télécommande tout en maintenant enfoncée la touche ZONE 2 SHIFT. Pour supprimer tous les caractères saisis, appuyez uniquement sur la touche CLEAR sans appuyer sur la touche ZONE 2 SHIFT.

Menu Setup

Liste des menus

Vous pouvez configurer les réglages avancés pour avoir une meilleure expérience avec cet appareil. Pour des détails sur les commandes, consultez "Commandes du menu" (→[p115](#)).

1. Input/Output Assign	1. TV Out / OSD	Effectuez les réglages pour la sortie vers le téléviseur et les affichages à l'écran (OSD) qui apparaissent sur le téléviseur.	p116
	2. HDMI Input	Modifiez l'attribution de l'entrée entre les sélecteurs d'entrée et les prises HDMI IN.	p117
	3. Digital Audio Input	Modifiez l'attribution de l'entrée entre les sélecteurs d'entrée et les prises DIGITAL IN COAXIAL/OPTICAL.	p118
	4. Analog Audio Input	Modifiez l'attribution de l'entrée entre les sélecteurs d'entrée et les prises AUDIO IN.	p119
2. Speaker	1. Configuration	Modifiez les réglages de l'environnement de raccordement des enceintes.	p119
	2. Crossover	Modifiez les réglages des fréquences de croisement.	p120
	3. Distance	Réglez la distance de chaque enceinte à la position d'écoute.	p121
	4. Level Calibration	Ajustez le niveau de volume de chaque enceinte.	p122
	5. Dolby Enabled Speaker	Modifiez les réglages des Enceintes activées Dolby.	p122
	6. Equalizer Settings	Vous pouvez régler le volume de sortie de la plage pour chaque enceinte raccordée.	p123
	7. THX Audio	Modifiez les réglages THX Audio.	p123
	8. Speaker Virtualizer	La fonction Speaker Virtualizer peut être permutée entre On et Off.	p124
3. Audio Adjust	1. Multiplex/Mono	Modifiez les réglages de la lecture multiplex audio.	p124
	2. Dolby	Modifiez le réglage lors de l'entrée de signaux Dolby.	p125
	3. DTS	Modifiez le réglage lors de l'entrée de signaux DTS.	p125
	4. LFE Level	Réglez le niveau de l'effet des basses fréquences (LFE) des signaux de la série Dolby Digital, de la série DTS, PCM multicanal et DSD.	p125
	5. Volume	Modifiez les réglages du Volume.	p126

4. Source	1. My Input Volume	Réglez une valeur de volume pour chaque sélecteur d'entrée.	p126
	2. Name Edit	Définissez un nom facile pour chaque entrée.	p126
	Audio Select	Choisissez la borne d'entrée prioritaire lorsque plusieurs sources audio sont raccordées à un seul sélecteur d'entrée.	p127
	Video Select	Lorsque l'entrée "TUNER", "NET", ou "BLUETOOTH" est sélectionnée, vous pouvez définir l'entrée par laquelle la vidéo est lue sur le téléviseur.	p127
5. Hardware	1. HDMI	Modifiez les réglages des fonctions HDMI.	p128
	2. Network	Modifiez les réglages des fonctions Réseau.	p129
	3. Bluetooth	Modifiez les réglages de la fonction Bluetooth.	p132
	4. Power Management	Modifiez les réglages de la fonction d'économie d'énergie.	p133
	5. Works with SONOS	Changez les réglages pour effectuer une connexion avec le Sonos Connect.	p134
6. Multi Zone	1. Zone 2	Modifiez les réglages de la Zone 2.	p134
	2. Remote Play Zone	Modifiez les réglages de la lecture à distance.	p134
7. Miscellaneous	1. Tuner	Modifiez le pas de fréquence du tuner.	p135
	2. Remote ID	Modifiez l'ID de la télécommande.	p135
	3. Firmware Update	Modifiez les réglages de Mise à jour du micrologiciel.	p135
	4. Initial Setup	Effectuez la configuration initiale à partir du menu de configuration.	p135
	5. Lock	Verrouillez le menu Setup pour que les réglages ne puissent pas être modifiés.	p135
	6. Factory Reset	Tous les réglages sont rétablis à ceux d'usine par défaut.	p136

Commandes du menu

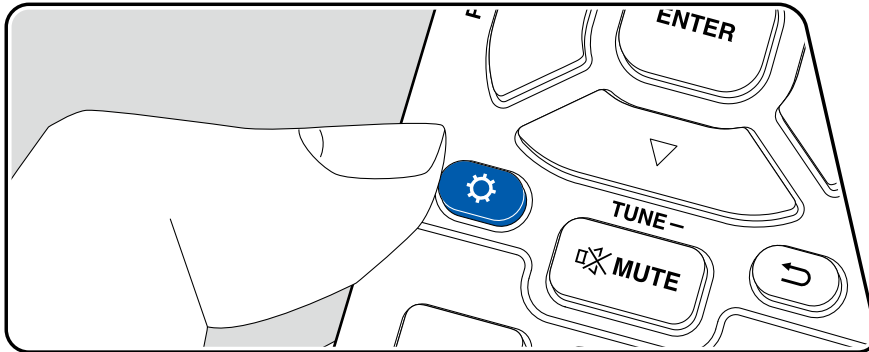

Utilisez les affichages à l'écran (OSD) qui apparaissent sur le téléviseur pour effectuer les réglages.

Appuyez sur  de la télécommande pour afficher le menu Setup.

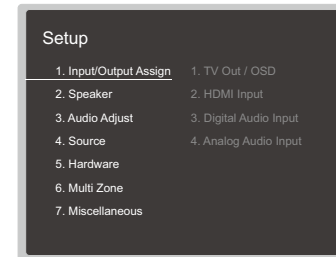

Sélectionnez l'élément à l'aide des curseurs ▲ / ▼ de la télécommande et appuyez sur la touche ENTER pour valider votre sélection.

Utilisez les curseurs ◀ / ▶ pour changer les valeurs par défaut.

- Pour revenir sur l'écran précédent, appuyez sur la touche ↶.
- Pour quitter les paramètres, appuyez sur la touche .

1. Input/Output Assign

■ 1. TV Out / OSD

Effectuez les réglages pour la sortie vers le téléviseur et les affichages à l'écran (OSD) qui apparaissent sur le téléviseur.

Élément de réglage	Valeur par défaut	Détails de réglage
HDMI Out	MAIN	Sélectionnez la prise HDMI qui est connectée au téléviseur. "MAIN" : Lorsque vous connectez le téléviseur à la prise HDMI OUT MAIN "SUB" : Lorsque vous connectez le téléviseur à la prise HDMI OUT SUB "MAIN+SUB" : Lors de la connexion aux prises MAIN et SUB • Si des périphériques avec des résolutions différentes sont connectés à la prise HDMI OUT MAIN et à la prise SUB, les images sont restituées avec une résolution plus faible.
Dolby Vision	MAIN	Pour reproduire la vidéo Dolby Vision du lecteur vers un téléviseur qui prend en charge Dolby Vision, sélectionnez la prise HDMI OUT, MAIN ou SUB à laquelle vous avez branché le téléviseur qui prend en charge Dolby Vision. Ce réglage est uniquement nécessaire si vous avez paramétré "HDMI Out" sur "MAIN+SUB" et si vous avez branché un téléviseur aux prises MAIN et SUB. "MAIN" : Pour reproduire une vidéo Dolby Vision vers un téléviseur qui prend en charge la fonctionnalité Dolby Vision branché à la prise HDMI OUT MAIN. "SUB" : Pour reproduire une vidéo Dolby Vision vers un téléviseur qui prend en charge la fonctionnalité Dolby Vision branché à la prise HDMI OUT SUB. • Après avoir sélectionné "MAIN" ou "SUB" si la vidéo n'apparaît pas correctement sur le téléviseur, réglez ceci sur "Off".

Élément de réglage	Valeur par défaut	Détails de réglage
1080p -> 4K Upscaling	Off	Lorsqu'un téléviseur prenant en charge le 4K est utilisé, les signaux vidéo qui entrent en 1080p peuvent être automatiquement reproduits en 4K. "Off" : Lorsque cette fonction n'est pas utilisée "Auto" : Lorsque cette fonction est utilisée Si votre téléviseur ne prend pas en charge le 4K, réglez-le sur "Off". • Si le téléviseur ne prend pas en charge la résolution 4K avec la même fréquence que la fréquence des signaux vidéo de l'entrée HDMI, la conversion ascendante en 4K n'est pas effectuée correctement. Vérifiez la fréquence de la résolution 4K prises en charge par le téléviseur et modifiez la résolution des signaux vidéo venant de l'appareil AV.
Super Resolution	2	Lorsque "1080p -> 4K Upscaling" est réglé sur "Auto", sélectionnez le niveau de correction des signaux vidéo d'entrée de "Off" et "1" (faible) sur "3" (fort).
Zone 2 HDMI	Not Use	Effectuez le réglage pour diffuser vers le téléviseur de la Zone 2 raccordé à la prise HDMI OUT ZONE 2/SUB. "Use" : Active cette fonction "Not Use" : Désactive cette fonction • Lorsque la vidéo et l'audio via l'entrée HDMI sont restituées vers ZONE 2, réglez-le sur "Use".
OSD Language	English	Sélectionnez la langue d'affichage à l'écran parmi celles qui suivent. (Modèles nord-américains) Anglais, Allemand, Français, Espagnol, Italien, Hollandais, Suédois (Modèles européen, australien, asiatique et taiwanais) Anglais, Allemand, Français, Espagnol, Italien, Hollandais, Suédois, Russe, Chinois

Élément de réglage	Valeur par défaut	Détails de réglage
Impose OSD	On	<p>Choisir d'afficher ou non les informations sur l'écran du téléviseur lorsque le volume est réglé ou lorsque l'entrée est changée, par exemple.</p> <p>"On" : L'OSD s'affiche sur le téléviseur.</p> <p>"Off" : L'OSD ne s'affiche pas sur le téléviseur.</p> <ul style="list-style-type: none"> L'OSD peut ne pas s'afficher en fonction du signal d'entrée, même si "On" est sélectionné. En pareil cas, changez la résolution du périphérique connecté.
Mini Player OSD	Always On	<p>Vous pouvez afficher sur le téléviseur les images provenant de la dernière entrée sélectionnée, tout en écoutant le son provenant de l'entrée NET ou BLUETOOTH. Après avoir basculé sur NET ou BLUETOOTH, lisez les images et le son. Puis, lorsque vous appuyerez sur MODE de la télécommande, l'image s'affiche en mode plein écran et les informations audio (Mini lecteur) pour NET ou BLUETOOTH s'affichent dans le coin de l'écran. Vous pouvez régler d'afficher en permanence ou non ce mini lecteur sur l'écran.</p> <p>"Always On" : Le Mini lecteur est affiché tout le temps.</p> <p>"Auto Off" : Le Mini lecteur disparaît automatiquement au bout de 30 secondes après affichage. Il apparaît à nouveau durant 30 secondes après une action comme le réglage du volume.</p> <ul style="list-style-type: none"> Chaque pression sur la touche MODE permet de commuter l'affichage/non-affichage de l'image. Ce réglage ne peut pas être sélectionné si "Impose OSD" est réglé sur "Off". Cette fonction ne peut pas être utilisée lorsque "OSD Language" est réglé sur Chinois. (Modèles européens, australiens, asiatiques et taiwanais)
Screen Saver	3 minutes	<p>Réglez l'heure de démarrage de l'économiseur d'écran.</p> <p>Sélectionnez une valeur parmi "3 minutes", "5 minutes", "10 minutes" et "Off".</p>

■ 2. HDMI Input

Modifiez l'attribution de l'entrée entre les sélecteurs d'entrée et les prises HDMI IN.

Élément de réglage	Valeur par défaut	Détails de réglage
BD/DVD	HDMI 1 (HDCP 2.2)	"HDMI 1 (HDCP 2.2)" à "HDMI 6 (HDCP 2.2)" : Attribuez la prise HDMI IN désirée à la touche BD/DVD. Si vous n'attribuez pas de prise, sélectionnez "---". Pour sélectionner une prise HDMI IN déjà attribuée à un autre sélecteur d'entrée, modifier d'abord son réglage sur "---".
GAME	HDMI 2 (HDCP 2.2)	"HDMI 1 (HDCP 2.2)" à "HDMI 6 (HDCP 2.2)" : Attribuez la prise HDMI IN désirée à la touche GAME. Si vous n'attribuez pas de prise, sélectionnez "---". Pour sélectionner une prise HDMI IN déjà attribuée à un autre sélecteur d'entrée, modifier d'abord son réglage sur "---".
CBL/SAT	HDMI 3 (HDCP 2.2)	"HDMI 1 (HDCP 2.2)" à "HDMI 6 (HDCP 2.2)" : Attribuez la prise HDMI IN désirée à la touche CBL/SAT. Si vous n'attribuez pas de prise, sélectionnez "---". Pour sélectionner une prise HDMI IN déjà attribuée à un autre sélecteur d'entrée, modifier d'abord son réglage sur "---".
STRM BOX	HDMI 4 (HDCP 2.2)	"HDMI 1 (HDCP 2.2)" à "HDMI 6 (HDCP 2.2)" : Attribuez la prise HDMI IN désirée à la touche STRM BOX. Si vous n'attribuez pas de prise, sélectionnez "---". Pour sélectionner une prise HDMI IN déjà attribuée à un autre sélecteur d'entrée, modifier d'abord son réglage sur "---".
PC	HDMI 5 (HDCP 2.2)	"HDMI 1 (HDCP 2.2)" à "HDMI 6 (HDCP 2.2)" : Attribuez la prise HDMI IN désirée à la touche PC. Si vous n'attribuez pas de prise, sélectionnez "---". Pour sélectionner une prise HDMI IN déjà attribuée à un autre sélecteur d'entrée, modifier d'abord son réglage sur "---".

Élément de réglage	Valeur par défaut	Détails de réglage
CD	---	"HDMI 1 (HDCP 2.2)" à "HDMI 6 (HDCP 2.2)" : Attribuez la prise HDMI IN désirée à la touche CD. Si vous n'attribuez pas de prise, sélectionnez "---". Pour sélectionner une prise HDMI IN déjà attribuée à un autre sélecteur d'entrée, modifier d'abord son réglage sur "---".
TV	---	"HDMI 1 (HDCP 2.2)" à "HDMI 6 (HDCP 2.2)" : Attribuez la prise HDMI IN désirée à la touche TV. Si vous n'attribuez pas de prise, sélectionnez "---". Pour sélectionner une prise HDMI IN déjà attribuée à un autre sélecteur d'entrée, modifier d'abord son réglage sur "---".
PHONO	---	"HDMI 1 (HDCP 2.2)" à "HDMI 6 (HDCP 2.2)" : Attribuez la prise HDMI IN désirée à la touche PHONO. Si vous n'attribuez pas de prise, sélectionnez "---". Pour sélectionner une prise HDMI IN déjà attribuée à un autre sélecteur d'entrée, modifier d'abord son réglage sur "---".

■ 3. Digital Audio Input

Modifiez l'attribution de l'entrée entre les sélecteurs d'entrée et les prises DIGITAL IN COAXIAL/OPTICAL. Si vous n'attribuez pas de prise, sélectionnez "---".

Élément de réglage	Valeur par défaut	Détails de réglage
BD/DVD	COAXIAL	"COAXIAL", "OPTICAL" : Attribuez la prise DIGITAL IN désirée à la touche BD/DVD.
GAME	---	"COAXIAL", "OPTICAL" : Attribuez la prise DIGITAL IN désirée à la touche GAME.
CBL/SAT	---	"COAXIAL", "OPTICAL" : Attribuez la prise DIGITAL IN désirée à la touche CBL/SAT.
STRM BOX	---	"COAXIAL", "OPTICAL" : Attribuez la prise DIGITAL IN désirée à la touche STRM BOX.
PC	---	"COAXIAL", "OPTICAL" : Attribuez la prise DIGITAL IN désirée à la touche PC.
CD	---	"COAXIAL", "OPTICAL" : Attribuez la prise DIGITAL IN désirée à la touche CD.
TV	OPTICAL	"COAXIAL", "OPTICAL" : Attribuez la prise DIGITAL IN désirée à la touche TV.
PHONO	---	"COAXIAL", "OPTICAL" : Attribuez la prise DIGITAL IN désirée à la touche PHONO.

- Les taux d'échantillonnage pris en charge pour les signaux PCM (stéréo, mono) à partir d'une entrée numérique sont de 32 kHz, 44.1 kHz, 48 kHz, 88.2 kHz, 96 kHz/16 bits, 20 bits, et 24 bits.

■ 4. Analog Audio Input

Modifiez l'attribution de l'entrée entre les sélecteurs d'entrée et les prises AUDIO IN. Si vous n'attribuez pas de prise, sélectionnez "---".

Élément de réglage	Valeur par défaut	Détails de réglage
BD/DVD	AUDIO 1	"AUDIO 1" à "AUDIO 4" : Attribuez la prise AUDIO IN désirée à la touche BD/DVD.
GAME	---	"AUDIO 1" à "AUDIO 4" : Attribuez la prise AUDIO IN désirée à la touche GAME.
CBL/SAT	AUDIO 2	"AUDIO 1" à "AUDIO 4" : Attribuez la prise AUDIO IN désirée à la touche CBL/SAT.
STRM BOX	AUDIO 3	"AUDIO 1" à "AUDIO 4" : Attribuez la prise AUDIO IN désirée à la touche STRM BOX.
PC	---	"AUDIO 1" à "AUDIO 4" : Attribuez la prise AUDIO IN désirée à la touche PC.
CD	AUDIO 4	"AUDIO 1" à "AUDIO 4" : Attribuez la prise AUDIO IN désirée à la touche CD.
TV	---	"AUDIO 1" à "AUDIO 4" : Attribuez la prise AUDIO IN désirée à la touche TV.
PHONO	PHONO	Le réglage ne peut pas être modifié.

2. Speaker

■ 1. Configuration

Modifiez les réglages de l'environnement de raccordement des enceintes.

Élément de réglage	Valeur par défaut	Détails de réglage
Speaker Channels	7.1 ch	Sélectionnez "2.1 ch", "3.1 ch", "4.1 ch", "5.1 ch", "6.1 ch", "7.1 ch", "2.1.2 ch", "3.1.2 ch", "4.1.2 ch" ou "5.1.2 ch" selon le nombre de canaux d'enceinte connecté.
Subwoofer	Yes	Définissez si un caisson de basse est raccordé ou non. "Yes" : Lorsqu'un caisson de basse est raccordé "No" : Lorsqu'un caisson de basse n'est pas raccordé
Height Speaker	Top Middle	Définir le type d'enceinte si les enceintes en hauteur sont raccordées aux bornes SURROUND BACK ou HEIGHT. Sélectionnez "Top Middle", "Top Rear", "Rear High", "Dolby Speaker (Front)", "Dolby Speaker (Surr)" ou "Front High" ou "Top Front" en fonction du type et du positionnement des enceintes raccordées. • Si l'élément ne peut pas être sélectionné même avec un raccordement correct, vérifiez que les paramètres dans "Speaker Channels" correspondent bien au nombre de canaux connectés.
Zone Speaker	No	Définissez si les enceintes sont raccordées aux bornes d'enceinte de la Zone 2. "Zone 2" : Lorsque les enceintes sont raccordées aux bornes d'enceinte de la Zone 2 "No" : Lorsque les enceintes ne sont pas raccordées aux bornes d'enceinte de la Zone 2 • Ce réglage ne peut pas être sélectionné lorsque "Zone 2 Lineout" est réglé sur un élément différent de "Zone 2".

Élément de réglage	Valeur par défaut	Détails de réglage
Zone 2 Lineout	Zone 2	Régalez une destination de sortie de la sortie audio à partir de la prise ZONE 2 LINE OUT/ZONE B LINE OUT. "Zone 2" : Lors du raccordement d'un amplificateur principal dans une autre pièce (ZONE 2) "Zone B" : Lors du raccordement d'un amplificateur principal, d'un émetteur de casque sans fil, etc. vers ZONE B. "Front" : Lors du raccordement d'un amplificateur principal (Modèles européens, australiens, et asiatiques) • Ce réglage sera fixé sur "Zone 2" si "Zone Speaker" est réglé sur "Zone 2".
Bi-Amp	No	Définissez si les enceintes avant sont connectées avec la bi-amplification. "No" : Lorsque les enceintes avant ne sont pas raccordées par bi-amplification "Yes" : Lorsque les enceintes avant sont raccordées par bi-amplification • Ce réglage sera fixé sur "No" si "Zone Speaker" est réglé sur "Zone 2". • Ce paramètre ne peut pas être sélectionné si les enceintes surround arrière ou les enceintes en hauteur sont installées.
Speaker Impedance	6 ohms or above	Régalez l'impédance (Ω) des enceintes connectées. "4ohms" : Lorsque l'une des enceintes raccordée est dotée d'une impédance qui se situe entre 4 Ω et moins de 6 Ω "6 ohms or above" : Lorsque toutes les enceintes connectées ont une impédance de 6 Ω ou plus • Pour l'impédance, vérifiez les indications à l'arrière des enceintes ou leur mode d'emploi.

■ 2. Crossover

Modifiez les réglages des fréquences de croisement.

- Comme pour les enceintes certifiées THX, les réglages suivants sont recommandés.
 - Fréquence de croisement → "80 Hz(THX)"
 - "LPF of LFE" → "80 Hz"
 - "Double Bass" → "Off"

Élément de réglage	Valeur par défaut	Détails de réglage
Front	80 Hz (THX)	Sélectionnez la fréquence de croisement de "40 Hz" à "200 Hz" pour démarrer l'envoi des fréquences pour chaque canal. "Full Band" : La bande complète sera émise. • Si "Configuration" - "Subwoofer" est sur "No", "Front" est fixé sur "Full Band" et la gamme des graves des autres canaux est émise depuis les enceintes avant. Consultez le mode d'emploi de vos enceintes pour effectuer la configuration.
Center	80 Hz (THX)	Sélectionnez la fréquence de croisement de "40 Hz" à "200 Hz" pour démarrer l'envoi des fréquences pour chaque canal. "Full Band" : La bande complète sera émise. • "Full Band" ne peut être sélectionné que lorsque "Front" est réglé sur "Full Band". • Si l'élément ne peut pas être sélectionné même avec un raccordement correct, vérifiez que les réglages dans "Configuration" - "Speaker Channels" correspondent bien au nombre de canaux connectés.
Height	80 Hz (THX)	Sélectionnez la fréquence de croisement de "40 Hz" à "200 Hz" pour démarrer l'envoi des fréquences pour chaque canal. "Full Band" : La bande complète sera émise. • "Full Band" ne peut être sélectionné que lorsque "Front" est réglé sur "Full Band". • Si l'élément ne peut pas être sélectionné même avec un raccordement correct, vérifiez que les réglages dans "Configuration" - "Speaker Channels" correspondent bien au nombre de canaux connectés.

Élément de réglage	Valeur par défaut	Détails de réglage
Surround	80 Hz (THX)	Sélectionnez la fréquence de croisement de "40 Hz" à "200 Hz" pour démarrer l'envoi des fréquences pour chaque canal. "Full Band" : La bande complète sera émise. <ul style="list-style-type: none"> "Full Band" ne peut être sélectionné que lorsque "Front" est réglé sur "Full Band". Si l'élément ne peut pas être sélectionné même avec un raccordement correct, vérifiez que les réglages dans "Configuration" - "Speaker Channels" correspondent bien au nombre de canaux connectés.
Surround Back	80 Hz (THX)	Sélectionnez la fréquence de croisement de "40 Hz" à "200 Hz" pour démarrer l'envoi des fréquences pour chaque canal. "Full Band" : La bande complète sera émise. <ul style="list-style-type: none"> "Full Band" ne peut être sélectionné que lorsque "Surround" est réglé sur "Full Band". Si l'élément ne peut pas être sélectionné même avec un raccordement correct, vérifiez que les réglages dans "Configuration" - "Speaker Channels" correspondent bien au nombre de canaux connectés.
LPF of LFE	120 Hz	Réglez le filtre passe-bas pour les signaux LFE (effet de basse fréquence) afin de passer uniquement des signaux de basse fréquence plutôt que la valeur réglée et ainsi annuler les bruits indésirables. Le filtre passe-bas est effectif uniquement pour les sources avec canal LFE. Une valeur entre "80 Hz" et "120 Hz" peut être définie. "Off" : Lorsque cette fonction n'est pas utilisée
Double Bass	On	Ceci peut être sélectionné uniquement lorsque "Configuration" - "Subwoofer" est réglé sur "Yes" et que "Front" est réglé sur "Full Band". La sortie des basses est accentuée en alimentant les sons graves à partir des enceintes avant gauche et droite, et centrales vers le caisson de basse. "On" : La sortie des basses est accentuée. "Off" : La sortie des basses n'est pas accentuée. <ul style="list-style-type: none"> Le réglage ne sera pas configuré automatiquement, même si vous effectuez le calibrage de pièce AccuEQ.

■ 3. Distance

Réglez la distance de chaque enceinte à la position d'écoute.

Élément de réglage	Valeur par défaut	Détails de réglage
Front Left	12.0 ft/3.60 m	Précisez la distance entre chaque enceinte et la position d'écoute.
Center	12.0 ft/3.60 m	Précisez la distance entre chaque enceinte et la position d'écoute.
Front Right	12.0 ft/3.60 m	Précisez la distance entre chaque enceinte et la position d'écoute.
Height Left	9.0 ft/2.70 m	Précisez la distance entre chaque enceinte et la position d'écoute. <ul style="list-style-type: none"> Le paramètre ne peut pas être modifié si "Configuration" - "Zone Speaker" est réglé sur "Zone 2" et que Zone 2 est activé.
Height Right	9.0 ft/2.70 m	Précisez la distance entre chaque enceinte et la position d'écoute. <ul style="list-style-type: none"> Le paramètre ne peut pas être modifié si "Configuration" - "Zone Speaker" est réglé sur "Zone 2" et que Zone 2 est activé.
Surround Right	7.0 ft/2.10 m	Précisez la distance entre chaque enceinte et la position d'écoute.
Surr Back Right	7.0 ft/2.10 m	Précisez la distance entre chaque enceinte et la position d'écoute. <ul style="list-style-type: none"> Le paramètre ne peut pas être modifié si "Configuration" - "Zone Speaker" est réglé sur "Zone 2" et que Zone 2 est activé.
Surr Back Left	7.0 ft/2.10 m	Précisez la distance entre chaque enceinte et la position d'écoute. <ul style="list-style-type: none"> Le paramètre ne peut pas être modifié si "Configuration" - "Zone Speaker" est réglé sur "Zone 2" et que Zone 2 est activé.
Surround Left	7.0 ft/2.10 m	Précisez la distance entre chaque enceinte et la position d'écoute.
Subwoofer	12.0 ft/3.60 m	Précisez la distance entre chaque enceinte et la position d'écoute.

• Les valeurs par défaut varient selon les régions.

- L'unité de distance peut être modifiée en appuyant sur la touche MODE de la télécommande. Lorsque l'unité est réglée sur "feet", le réglage est disponible par incréments de 0,1 pi de 0,1 pi à 30,0 pi. Lorsque l'unité est réglée sur "meter", le réglage est disponible par incréments de 0,03 m de 0,03 m à 9,00 m.

■ 4. Level Calibration

Ajustez le niveau de volume de chaque enceinte.

Élément de réglage	Valeur par défaut	Détails de réglage
Front Left	0 dB	Sélectionnez une valeur située entre "-12 dB" et "+12 dB" (par incréments de 1 dB). Une tonalité de test sera émise à chaque fois que vous changez la valeur. Sélectionnez le niveau désiré.
Center	0 dB	Sélectionnez une valeur située entre "-12 dB" et "+12 dB" (par incréments de 1 dB). Une tonalité de test sera émise à chaque fois que vous changez la valeur. Sélectionnez le niveau désiré.
Front Right	0 dB	Sélectionnez une valeur située entre "-12 dB" et "+12 dB" (par incréments de 1 dB). Une tonalité de test sera émise à chaque fois que vous changez la valeur. Sélectionnez le niveau désiré.
Height Left	0 dB	Sélectionnez une valeur située entre "-12 dB" et "+12 dB" (par incréments de 1 dB). Une tonalité de test sera émise à chaque fois que vous changez la valeur. Sélectionnez le niveau désiré. <ul style="list-style-type: none"> • Le paramètre ne peut pas être modifié si "Configuration" - "Zone Speaker" est réglé sur "Zone 2" et que Zone 2 est activé.
Height Right	0 dB	Sélectionnez une valeur située entre "-12 dB" et "+12 dB" (par incréments de 1 dB). Une tonalité de test sera émise à chaque fois que vous changez la valeur. Sélectionnez le niveau désiré. <ul style="list-style-type: none"> • Le paramètre ne peut pas être modifié si "Configuration" - "Zone Speaker" est réglé sur "Zone 2" et que Zone 2 est activé.
Surround Right	0 dB	Sélectionnez une valeur située entre "-12 dB" et "+12 dB" (par incréments de 1 dB). Une tonalité de test sera émise à chaque fois que vous changez la valeur. Sélectionnez le niveau désiré.

Élément de réglage	Valeur par défaut	Détails de réglage
Surr Back Right	0 dB	Sélectionnez une valeur située entre "-12 dB" et "+12 dB" (par incréments de 1 dB). Une tonalité de test sera émise à chaque fois que vous changez la valeur. Sélectionnez le niveau désiré. <ul style="list-style-type: none"> • Le paramètre ne peut pas être modifié si "Configuration" - "Zone Speaker" est réglé sur "Zone 2" et que Zone 2 est activé.
Surr Back Left	0 dB	Sélectionnez une valeur située entre "-12 dB" et "+12 dB" (par incréments de 1 dB). Une tonalité de test sera émise à chaque fois que vous changez la valeur. Sélectionnez le niveau désiré. <ul style="list-style-type: none"> • Le paramètre ne peut pas être modifié si "Configuration" - "Zone Speaker" est réglé sur "Zone 2" et que Zone 2 est activé.
Surround Left	0 dB	Sélectionnez une valeur située entre "-12 dB" et "+12 dB" (par incréments de 1 dB). Une tonalité de test sera émise à chaque fois que vous changez la valeur. Sélectionnez le niveau désiré.
Subwoofer	0 dB	Sélectionnez une valeur située entre "-15 dB" et "+12 dB" (par incréments de 1 dB). Une tonalité de test sera émise à chaque fois que vous changez la valeur. Sélectionnez le niveau désiré.

■ 5. Dolby Enabled Speaker

Modifiez les réglages des Enceintes activées Dolby.

Élément de réglage	Valeur par défaut	Détails de réglage
Dolby Enabled Speaker to Ceiling	6.0 ft/1.80 m	Définissez la distance entre l'enceinte activée Dolby et le plafond. Choisissez entre "0.1 ft/0.03 m" et "15.0 ft/4.50 m" (unités de 0,1 pi/0,03 m). <ul style="list-style-type: none"> • L'unité de distance (pi/m) affichée est l'unité choisie pour le réglage "Distance".
AccuReflex	Off	Vous pouvez améliorer l'effet de réflexion des enceintes activées Dolby sur le plafond. "Off" : Lorsque cette fonction n'est pas utilisée "On" : Lorsque cette fonction est utilisée

- Ce réglage peut être sélectionné lorsque "Configuration" - "Height Speaker" est réglé sur "Dolby Speaker".

■ 6. Equalizer Settings

Vous pouvez régler le volume de sortie de la plage pour chaque enceinte raccordée. Réglez le volume des différentes plages de son pour chaque enceinte. Vous pouvez définir trois égaliseurs différents dans Preset 1 à 3. Le nombre de fréquences pouvant être sélectionnée pour chaque enceinte est de cinq bandes maximum pour le caisson de basse et jusqu'à neuf bandes pour les autres enceintes.

Élément de réglage	Valeur par défaut	Détails de réglage
Front	0.0 dB	Après avoir choisi la fréquence de l'enceinte entre "25 Hz" et "16 kHz" avec les touches du curseur ◀ / ▶, réglez le volume de cette fréquence entre "-6.0 dB" et "+6.0 dB" avec ▲ / ▼.
Center	0.0 dB	Après avoir choisi la fréquence de l'enceinte entre "25 Hz" et "16 kHz" avec les touches du curseur ◀ / ▶, réglez le volume de cette fréquence entre "-6.0 dB" et "+6.0 dB" avec ▲ / ▼.
Height	0.0 dB	Après avoir choisi la fréquence de l'enceinte entre "25 Hz" et "16 kHz" avec les touches du curseur ◀ / ▶, réglez le volume de cette fréquence entre "-6.0 dB" et "+6.0 dB" avec ▲ / ▼. <ul style="list-style-type: none"> Le paramètre ne peut pas être modifié si "Configuration" - "Zone Speaker" est réglé sur "Zone 2" et que Zone 2 est activé.
Surround	0.0 dB	Après avoir choisi la fréquence de l'enceinte entre "25 Hz" et "16 kHz" avec les touches du curseur ◀ / ▶, réglez le volume de cette fréquence entre "-6.0 dB" et "+6.0 dB" avec ▲ / ▼.
Surround Back	0.0 dB	Après avoir choisi la fréquence de l'enceinte entre "25 Hz" et "16 kHz" avec les touches du curseur ◀ / ▶, réglez le volume de cette fréquence entre "-6.0 dB" et "+6.0 dB" avec ▲ / ▼. <ul style="list-style-type: none"> Le paramètre ne peut pas être modifié si "Configuration" - "Zone Speaker" est réglé sur "Zone 2" et que Zone 2 est activé.
Subwoofer	0.0 dB	Après avoir choisi la fréquence de l'enceinte entre "25 Hz" et "160 Hz" avec les touches du curseur ◀ / ▶, réglez le volume de cette fréquence entre "-6.0 dB" et "+6.0 dB" avec ▲ / ▼. <ul style="list-style-type: none"> Ceci ne peut pas être sélectionné si "Configuration" - "Subwoofer" est réglé sur "No".

- Le résultat risque de ne pas être celui désiré en fonction de la source d'entrée et du réglage du mode d'écoute.

■ 7. THX Audio

Modifiez les réglages THX Audio.

Élément de réglage	Valeur par défaut	Détails de réglage
Back Speaker Spacing	>4.0 ft/>1.2 m	Choisissez la distance entre les enceintes surround arrière parmi "<1.0 ft/<0.3 m", "1.0 - 4.0 ft/0.3 - 1.2 m", et ">4.0 ft/>1.2 m". <ul style="list-style-type: none"> L'unité de distance (pi/m) affichée est l'unité choisie pour le réglage "Distance". Le réglage ne peut pas être modifié si "Configuration" - "Zone Speaker" est réglé sur un élément de sélection différent de "No" et que Zone 2 est activé. Si l'élément ne peut pas être sélectionné même avec un raccordement correct, vérifiez que les réglages dans "Configuration" - "Speaker Channels" correspondent bien au nombre de canaux connectés.
THX Ultra / Select Subwoofer	No	Définissez si un caisson de basse certifié THX est raccordé ou non. "Yes" : Lorsqu'un caisson de basse certifié THX est raccordé "No" : Lorsqu'aucun caisson de basse certifié THX n'est raccordé <ul style="list-style-type: none"> Le réglage ne peut pas être modifié si "Configuration" - "Subwoofer" est réglé sur "No"
BGC	Off	Corrigez un son grave accentué lors de l'écoute de musique près d'un mur ou de la périphérie de la pièce en raison des limites de configuration de la pièce d'écoute. Les ampli-tuners THX Select peuvent régler l'équilibre des sons graves. "On" : Lorsque cette fonction est utilisée "Off" : Lorsque cette fonction n'est pas utilisée <ul style="list-style-type: none"> Dans les cas suivants, le réglage ne peut pas être modifié : <ul style="list-style-type: none"> "Configuration" - "Subwoofer" est réglé sur "No". "THX Ultra / Select Subwoofer" est réglé sur "No".

Élément de réglage	Valeur par défaut	Détails de réglage
Loudness Plus	On	<p>Une fois réglé sur "On", vous pouvez bénéficier des nuances subtiles de l'expression audio même à bas volume. Ceci est uniquement disponible lorsque le mode d'écoute THX est sélectionné.</p> <p>THX Loudness Plus</p> <p>THX Loudness Plus est une nouvelle technologie de contrôle du volume installée sur les amplificateurs certifiés THX Select et THX Ultra. Avec THX Loudness Plus, le public de home cinéma peut maintenant profiter des riches détails d'un son surround à n'importe quel niveau de volume. Si le volume est diminué sous le niveau de référence, les éléments du son dans une certaine plage sont perdus, ou le son est perçu différemment par l'auditeur.</p> <p>THX Loudness Plus compense les changements de tonalité et d'espace qui se produisent lorsque le volume est réduit en ajustant intelligemment les niveaux des canaux surround ambiants et la réponse en fréquence dans l'environnement. Cela permet aux utilisateurs de faire l'expérience du véritable impact des bandes sonores indépendamment du réglage du volume. THX Loudness Plus est appliqué automatiquement lors de l'écoute dans n'importe quel mode d'écoute THX. Dans les modes THX Cinema, THX Music et THX Games nouvellement développés, le réglage THX Loudness Plus optimum est appliqué selon le type du contenu.</p>

■ 8. Speaker Virtualizer

La fonction Speaker Virtualizer peut être permutée entre On et Off.

Élément de réglage	Valeur par défaut	Détails de réglage
Speaker Virtualizer	On	<p>"On" : Les modes d'écoute comme T-D dotés d'un effet d'enceinte virtuelle peuvent être sélectionnés.</p> <p>"Off" : Les modes d'écoute comme T-D dotés d'un effet d'enceinte virtuelle ne peuvent pas être sélectionnés.</p>

3. Audio Adjust

■ 1. Multiplex/Mono

Modifiez les réglages de la lecture multiplex audio.

Élément de réglage	Valeur par défaut	Détails de réglage
Multiplex Input Channel	Main	<p>Réglez le canal audio ou la langue de sortie lors de l'écoute d'audio multiplex ou d'émissions de télévision multilingues etc.</p> <p>"Main" : Canal principal uniquement</p> <p>"Sub" : Canal secondaire uniquement</p> <p>"Main/Sub" : Les canaux principaux et secondaires sont reproduits en même temps.</p> <ul style="list-style-type: none"> Pour les émissions audio multiplex, une pression sur la touche i de la télécommande permet d'afficher "1+1" sur l'afficheur de l'appareil principal.
Mono Input Channel	Left + Right	<p>Réglez le canal d'entrée lors de la lecture en mode d'écoute Mono de signaux numériques comme Dolby Digital ou des signaux analogiques/PCM enregistrés en 2 canaux.</p> <p>"Left" : Canal gauche uniquement</p> <p>"Right" : Canal droit uniquement</p> <p>"Left + Right" : Canaux gauche et droit</p>
Mono Output Speaker	Center	<p>Réglez l'enceinte pour reproduire du son monophonique en mode d'écoute Mono.</p> <p>"Center" : Le son est reproduit par l'enceinte centrale.</p> <p>"Left/Right" : Le son est reproduit par les enceintes G/D avant.</p> <ul style="list-style-type: none"> Si l'élément ne peut pas être sélectionné même avec un raccordement correct, vérifiez que les réglages dans "2. Speaker" - "Configuration" - "Speaker Channels" correspondent bien au nombre de canaux connectés.

■ 2. Dolby

Modifiez le réglage lors de l'entrée de signaux Dolby.

Élément de réglage	Valeur par défaut	Détails de réglage
Loudness Management	On	En lisant en Dolby TrueHD, activez la fonction de normalisation du dialogue qui conserve le volume du dialogue à un certain niveau. Notez que lorsque ce paramètre est désactivé, la fonction Late Night qui vous permet de profiter du surround à bas volume est également désactivée pendant la lecture en Dolby Digital Plus/Dolby TrueHD. "On" : Lorsque cette fonction est utilisée "Off" : Lorsque cette fonction n'est pas utilisée
Center Spread*	Off	Régalez la largeur du champ sonore du canal avant lors de la lecture en mode d'écoute Dolby Audio - Surr. "On" : Le champ sonore est étendu vers la gauche et la droite. "Off" : Le champ sonore est centralisé. • Selon les réglages de l'enceinte, "Off" est appliqué.

* Il n'est plus possible de sélectionner cette fonction si le micrologiciel est mis à jour après l'achat ou si le micrologiciel est commuté pendant le processus de production de l'appareil. Pour des détails sur la mise à jour du micrologiciel, consultez "Fonction supplémentaire (Mise à jour du micrologiciel)" (→p6).

■ 3. DTS

Modifiez le réglage lors de l'entrée de signaux DTS.

Élément de réglage	Valeur par défaut	Détails de réglage
DTS Auto Surround	On	Lors de l'entrée de signaux DTS comprenant des informations étendues sur les canaux, le mode d'écoute optimal est sélectionné automatiquement en fonction des informations étendues contenues dans le signal d'entrée et de la configuration des enceintes de cet appareil lorsque vous lisez en mode d'écoute de décodage droit. "On" : Lorsque cette fonction est utilisée "Off" : Le son est lu en utilisant le même nombre de canaux dans le signal d'entrée en fonction de la configuration des enceintes de cet appareil. • Les modes d'écoute ES Matrix et ES Discrete ne peuvent pas être sélectionnés si cette fonction est réglée sur "Off".
Dialog Control	0 dB	Vous pouvez augmenter le volume de la partie dialogue du son par incréments de 1 dB jusqu'à 6 dB de manière à rendre le dialogue plus facile à entendre dans un environnement bruyant. • Ceci ne peut pas être réglé pour du contenu autre que le format DTS:X. • Cet effet pourrait ne pas pouvoir être sélectionné selon le contenu.

■ 4. LFE Level

Régalez le niveau de l'effet des basses fréquences (LFE) des signaux de la série Dolby Digital, de la série DTS, PCM multicanal et DSD.

Élément de réglage	Valeur par défaut	Détails de réglage
LFE Level	0 dB	Sélectionnez le niveau de l'effet basse fréquence (LFE) de chaque signal de "0 dB" à "-∞ dB". Si le son d'effet basse fréquence est trop important, sélectionnez "-20 dB" ou "-∞ dB".

■ 5. Volume

Modifiez les réglages du Volume.

Élément de réglage	Valeur par défaut	Détails de réglage
Volume Display	Absolute	Réglez l'affichage du volume entre la valeur absolue et la valeur relative. La valeur absolue 82 est équivalent à la valeur relative 0 dB. "Absolute" : Valeur absolue comme "1" et "99" "Relative" : Valeur relative telle que "-81 dB" et "+18 dB" <ul style="list-style-type: none"> Si la valeur absolue est réglée sur "82", "82 Ref" apparaît sur l'afficheur.
Mute Level	-∞dB	Réglez le volume baissé depuis le volume d'écoute quand la mise en sourdine est activée. Sélectionnez une valeur entre "-∞ dB", "-40 dB" et "-20 dB".
Maximum Volume	Off	Réglez la valeur maximale afin d'éviter un volume trop élevé. Sélectionnez une valeur entre "Off " et "50" à "99". (Lorsque "Volume Display" est sur "Absolute")
Power On Volume	Last	Réglez le niveau de volume lorsque l'appareil est mis sous tension. Sélectionnez une valeur entre "Last" (niveau du volume avant d'entrer en mode veille), "Min", "1" à "99" et "Max". (Lorsque "Volume Display" est sur "Absolute") <ul style="list-style-type: none"> Vous ne pouvez pas régler une valeur supérieure à celle définie dans "Maximum Volume".
Headphone Level	0 dB	Réglez le niveau de sortie du casque. Sélectionnez une valeur entre "-12 dB" et "+12 dB".

4. Source

■ 1. My Input Volume

Réglez une valeur de volume pour chaque sélecteur d'entrée.

Élément de réglage	Valeur par défaut	Détails de réglage
My Input Volume	Last	Sélectionnez une valeur entre "Last", "Min", "1" à "49" et "Max". (Lorsque "Volume Display" est sur "Absolute") <ul style="list-style-type: none"> Le niveau de volume lorsque l'appareil est sous tension est la valeur réglée pour "Power On Volume". Pour régler le volume sur le volume actuel, appuyez sur la touche du sélecteur d'entrée que vous souhaitez régler pendant env. 3 secondes.

■ 2. Name Edit

Définissez un nom facile pour chaque entrée. Le nom défini s'affiche sur l'affichage de l'unité principale. Sélectionnez le sélecteur d'entrée pour effectuer le réglage.

Élément de réglage	Valeur par défaut	Détails de réglage
Name Edit	Input name	<ol style="list-style-type: none"> Sélectionnez un caractère ou un symbole avec les curseurs et appuyez sur ENTER. Répétez cette opération pour saisir jusqu'à 10 caractères. "A/a" : Permute entre les majuscules et les minuscules. (Appuyer sur la touche MODE de la télécommande permet également d'alterner entre les majuscules et les minuscules) "←" "→" : Déplace le curseur dans le sens de la flèche. "⌫": Permet de supprimer un caractère à gauche du curseur. "␣": Ajoute une espace. <ul style="list-style-type: none"> Appuyer sur la touche CLEAR de la télécommande permet d'effacer tous les caractères saisis. Après la saisie, sélectionnez "OK" avec les curseurs et appuyez sur ENTER. Le nom saisi sera enregistré. Pour rétablir la valeur par défaut du nom, appuyez sur CLEAR de la télécommande sur l'écran d'entrée. Ensuite, alors que rien n'est saisi, sélectionnez "OK", et appuyez sur ENTER.

- Pour donner un nom à une station de radio préréglée, appuyez sur TUNER de la télécommande, sélectionnez AM/FM et sélectionnez le numéro de présélection.
- Ceci ne peut pas être défini si l'entrée "NET" ou "BLUETOOTH" est sélectionnée.

■ Audio Select

Choisissez la priorité de sélection d'entrée lorsque plusieurs sources audio sont raccordées à un seul sélecteur d'entrée, par exemple, les raccordements effectués, à la fois, à la prise "BD/DVD" HDMI IN et à la prise "BD/DVD" AUDIO IN. Le réglage peut être défini séparément pour chaque touche du sélecteur d'entrée. Sélectionnez le sélecteur d'entrée pour effectuer le réglage. Veuillez noter que certaines valeurs par défaut ne peuvent pas être modifiées.

Élément de réglage	Valeur par défaut	Détails de réglage
Audio Select	BD/DVD : HDMI GAME : HDMI CBL/SAT : HDMI STRM BOX : HDMI PC : HDMI AUX : HDMI CD : Analog PHONO : Analog TV : OPTICAL	ARC : Pour donner la priorité au signal d'entrée provenant d'un téléviseur compatible ARC. <ul style="list-style-type: none"> Cet élément ne peut être sélectionné que si "5. Hardware" - "HDMI" - "Audio Return Channel" est réglé sur "On" et si l'entrée "TV" est sélectionnée. "HDMI" : Pour donner la priorité au signal entrant par les prises HDMI IN <ul style="list-style-type: none"> Cet élément ne peut être sélectionné que lorsque l'entrée à régler est attribuée à la prise HDMI dans le réglage "1. Input/Output Assign" - "HDMI Input". "COAXIAL" : Pour donner la priorité au signal entrant par les prises DIGITAL IN COAXIAL <ul style="list-style-type: none"> Cet élément ne peut être sélectionné que lorsque l'entrée à régler est attribuée à la prise COAXIAL dans le réglage "1. Input/Output Assign" - "Digital Audio Input". "OPTICAL" : Pour donner la priorité au signal entrant par les prises DIGITAL IN OPTICAL <ul style="list-style-type: none"> Cet élément ne peut être sélectionné que lorsque l'entrée à régler est attribuée à la prise OPTICAL dans le réglage "1. Input/Output Assign" - "Digital Audio Input". "Analog" : Pour donner la priorité au signal entrant par les prises AUDIO IN <ul style="list-style-type: none"> Cet élément ne peut être sélectionné que lorsque l'entrée à régler est attribuée à la prise AUDIO IN dans le réglage "1. Input/Output Assign" - "Analog Audio Input".

Élément de réglage	Valeur par défaut	Détails de réglage
PCM Fixed Mode	Off	Choisissez s'il faut fixer les signaux d'entrée sur PCM (sauf le PCM multicanal) lorsque "HDMI", "COAXIAL", ou "OPTICAL" est sélectionné pour le réglage "Audio Select". Paramétrez cet élément sur "On" si des bruits parasites se produisent, ou si le début d'une piste est tronqué lors de la lecture de sources PCM. Choisissez "Off" en règle générale. <ul style="list-style-type: none"> Le réglage passe sur "Off" chaque fois que le réglage "Audio Select" est changé.

- Le réglage ne peut pas être changé si l'entrée "TUNER", "NET", ou "BLUETOOTH" est sélectionnée.

■ Video Select

Lorsque l'entrée "TUNER", "NET", ou "BLUETOOTH" est sélectionnée, vous pouvez définir l'entrée par laquelle la vidéo est lue sur le téléviseur.

Élément de réglage	Valeur par défaut	Détails de réglage
Video Select	Last	"Last" : Sélectionnez l'entrée vidéo lue en dernier "BD/DVD", "GAME", "CBL/SAT", "STRM BOX", "PC", "AUX", "CD", "TV", "PHONO" : Lisez la vidéo de chaque entrée. <ul style="list-style-type: none"> Ce réglage est effectif avec un sélecteur d'entrée attribué dans "1. Input/Output Assign" - "HDMI Input".

- Si la langue OSD est le chinois, vous ne pouvez sélectionner ce réglage que si "TUNER" est sélectionné comme entrée. (Modèles européens, australiens, asiatiques et taiwanais)

5. Hardware

1. HDMI

Modifiez les réglages des fonctions HDMI.

Élément de réglage	Valeur par défaut	Détails de réglage
HDMI CEC	Off	<p>Un réglage sur "On" active la liaison de sélection d'entrée et d'autres fonctions de liaison avec un périphérique compatible CEC raccordé par HDMI.</p> <p>"On" : Lorsque cette fonction est utilisée</p> <p>"Off" : Lorsque cette fonction n'est pas utilisée</p> <p>Lorsque vous changez ce réglage, mettez hors tension, puis sous tension l'alimentation de tous les périphériques raccordés.</p> <ul style="list-style-type: none"> • Selon le téléviseur à utiliser, un réglage de la liaison est peut-être nécessaire sur le téléviseur. • Cette fonction est effective uniquement lorsque le périphérique est connecté à la borne HDMI OUT MAIN. • Sélectionner "On" et fermer l'écran de commande affiche le nom des périphériques compatibles CEC et "CEC On" sur l'afficheur de l'appareil principal. • Lorsque cette fonction est réglée sur "On", la consommation d'énergie augmente en mode veille, toutefois, l'augmentation est minimisée par le passage en mode HYBRID STANDBY, où seuls les circuits principaux fonctionnent. • Si vous utilisez la molette MASTER VOLUME de l'appareil principal lorsque ce paramètre est sur "On" et que le son est retransmis par les enceintes du téléviseur, le son sera également reproduit depuis les enceintes raccordées à cet appareil. <p>Si vous voulez émettre le son à partir d'une seule d'entre elles, modifiez les réglages de l'appareil ou du téléviseur, ou réduisez le volume de l'appareil.</p> <ul style="list-style-type: none"> • Si un fonctionnement anormal se produit lorsque le réglage est sur "On", réglez-le sur "Off". • Lors de la connexion d'un périphérique non compatible CEC, ou si vous n'êtes pas certain qu'il est compatible, réglez-le sur "Off".

Élément de réglage	Valeur par défaut	Détails de réglage
HDMI Standby Through	Off	<p>Lorsque ceci est paramétré sur autre chose que "Off", il est possible de lire la vidéo et le son d'un lecteur raccordé par HDMI sur le téléviseur même si l'appareil est en mode veille. De même, seuls "Auto" et "Auto(Eco)" peuvent être sélectionnés si "HDMI CEC" est réglé sur "On". Si n'importe quoi d'autre est sélectionné, paramétrez "HDMI CEC" sur "Off".</p> <ul style="list-style-type: none"> • Lorsque cette fonction est réglée sur une autre valeur que "Off", la consommation d'énergie augmente en mode veille, toutefois, l'augmentation est minimisée par le passage en mode HYBRID STANDBY, où seuls les circuits principaux fonctionnent. <p>"BD/DVD", "GAME", "CBL/SAT", "STRM BOX", "PC", "AUX", "CD", "TV", "PHONO" : Par exemple, si "BD/DVD" est sélectionné, il est possible de lire le périphérique raccordé à la prise "BD/DVD" sur le téléviseur même si l'appareil est en mode veille. Sélectionnez ce réglage si vous avez choisi quel lecteur utiliser avec cette fonction.</p> <p>"Last" : Vous pouvez afficher sur le téléviseur la vidéo et le son de l'entrée sélectionnée juste avant la mise en veille de l'appareil. Lorsque "Last" est sélectionné, vous pouvez changer l'entrée de l'appareil à l'aide de la télécommande ou d'Onkyo Controller même en mode veille.</p> <p>"Auto", "Auto (Eco)" : Sélectionnez l'un de ces réglages si le lecteur raccordé est conforme à la norme CEC. Vous pouvez afficher la vidéo et le son du lecteur sur le téléviseur, en utilisant la fonction liée CEC, indépendamment de l'entrée qui a été sélectionnée juste avant que l'appareil soit mis en veille.</p> <ul style="list-style-type: none"> • Pour lire un lecteur qui n'est pas conforme à la norme CEC sur un téléviseur, mettez en marche l'appareil et commutez l'entrée. • En utilisant un téléviseur conforme à la norme CEC, vous pouvez réduire la consommation d'énergie en mode veille en sélectionnant "Auto (Eco)".

Élément de réglage	Valeur par défaut	Détails de réglage
Audio TV Out	Off	<p>Vous pouvez profiter du son via les enceintes du téléviseur lorsque cet appareil est en marche.</p> <p>"On" : Lorsque cette fonction est utilisée</p> <p>"Off" : Lorsque cette fonction n'est pas utilisée</p> <ul style="list-style-type: none"> Ce réglage est fixé sur "Auto" si vous réglez "1. Input/Output Assign" - "TV Out/OSD" - "HDMI Out" ou "HDMI" - "HDMI Out" dans le "Quick Menu" sur "MAIN" ou "MAIN+SUB" et "HDMI CEC" sur "On". Si vous avez changé ce paramètre, réglez "HDMI CEC" sur "Off". Le mode d'écoute ne peut pas être modifié tandis que "Audio TV Out" est réglé sur "On" et que le son est reproduit par le téléviseur. En fonction de votre téléviseur ou du signal d'entrée du périphérique raccordé, le son risque de ne pas être reproduit par le téléviseur, même si ce réglage est réglé sur "On". Dans un tel cas, le son est émis par les enceintes de l'appareil. Le son est restitué par cet appareil, si vous actionnez la molette MASTER VOLUME de cet appareil lorsque le son qui entre dans cet appareil est reproduit par les enceintes de votre téléviseur. Si vous ne voulez pas émettre de son, changez les réglages de l'appareil ou du téléviseur ou réduisez le volume de l'appareil.
Audio Return Channel	Off	<p>Vous pouvez profiter du son d'un téléviseur compatible ARC raccordé par HDMI via les enceintes raccordées à l'appareil.</p> <p>"On" : Lorsque vous profitez du son du téléviseur grâce aux enceintes de l'appareil</p> <p>"Off" : Lorsque la fonction ARC n'est pas utilisée</p>
Auto Lip Sync	On	<p>Corrige automatiquement la désynchronisation entre les signaux vidéo et audio en se basant sur les informations provenant du téléviseur compatible Lip-Sync HDMI.</p> <p>"On" : La fonction de correction automatique est activée</p> <p>"Off" : La fonction de correction automatique n'est pas activée</p>

■ 2. Network

Modifiez les réglages de la fonction Réseau.

- Lorsque le réseau LAN est configuré avec un serveur DHCP, réglez "DHCP" sur "Enable" pour configurer automatiquement le réglage. ("Enable" est défini par défaut) Pour attribuer des adresses IP fixes à chaque appareil, vous devez régler "DHCP" sur "Disable" et attribuer une adresse à cet appareil dans le réglage "IP Address", ainsi que définir des informations relatives à votre réseau local, telles que le masque de sous-réseau et la passerelle.

Élément de réglage	Valeur par défaut	Détails de réglage
Wi-Fi	Off(Wired)	<p>Connectez l'appareil au réseau via un routeur LAN sans fil.</p> <p>"On" : Connexion au réseau sans fil</p> <p>"Off(Wired)" : Connexion au réseau local filaire</p> <ul style="list-style-type: none"> Lors de la permutation entre "On" et "Off(Wired)", arrêtez le service Réseau. De même, lorsque la lecture de groupe est en cours, annulez la lecture de groupe une fois, puis commutez le réglage.
Wi-Fi Setup	-	Configurez les réglages du réseau local sans fil en appuyant sur ENTER lorsque "Start" est affiché.
Wi-Fi Status	-	<p>Les informations du point d'accès connecté s'affichent.</p> <p>"SSID" : Le SSID du point d'accès connecté.</p> <p>"Signal" : Force du signal du point d'accès connecté.</p> <p>"Status" : État du point d'accès connecté.</p>
MAC Address	-	Vérifiez l'adresse MAC de cet appareil. Cette valeur est spécifique au composant et ne peut pas être modifiée.
DHCP	Enable	<p>"Enable" : Configuration automatique via le protocole DHCP</p> <p>"Disable" : Configuration manuelle sans protocole DHCP</p> <ul style="list-style-type: none"> Si vous sélectionnez "Disable", vous devez définir "IP Address", "Subnet Mask", "Gateway" et "DNS Server" manuellement.
IP Address	0.0.0.0	Affiche/Définit l'adresse IP.

Élément de réglage	Valeur par défaut	Détails de réglage
Subnet Mask	0.0.0.0	Affiche/Définit le masque de sous-réseau.
Gateway	0.0.0.0	Affiche/Définit la passerelle.
DNS Server	0.0.0.0	Affiche/Définit le serveur DNS primaire.
Proxy URL	-	Affiche/Définit l'URL du serveur proxy.
Proxy Port	8080	Affiche/Définit le numéro de port du serveur proxy quand vous saisissez "Proxy URL".
Friendly Name	Onkyo TX-NR696 XXXXXX	<p>Changez le nom de modèle de cet appareil qui est affiché sur le périphérique raccordé au réseau pour un nom facilement reconnaissable.</p> <ol style="list-style-type: none"> Appuyez sur ENTER pour afficher l'écran Edit. Sélectionnez un caractère ou un symbole avec les curseurs et appuyez sur ENTER. Répétez cette opération pour saisir jusqu'à 31 caractères. "A/a" : Permute entre les majuscules et les minuscules. (Appuyer sur la touche MODE de la télécommande permet également d'alterner entre les majuscules et les minuscules) "←" "→" : Déplace le curseur dans le sens de la flèche. "⌫": Permet de supprimer un caractère à gauche du curseur. "␣": Ajoute une espace. <ul style="list-style-type: none"> Appuyer sur la touche CLEAR de la télécommande permet d'effacer tous les caractères saisis. Après la saisie, sélectionnez "OK" avec les curseurs et appuyez sur ENTER. Le nom saisi sera enregistré.

Élément de réglage	Valeur par défaut	Détails de réglage
AirPlay Device Name	Onkyo TX-NR696 XXXXXX	<p>Changez le nom de modèle de cet appareil qui est affiché sur le périphérique connecté à AirPlay pour un nom facilement reconnaissable.</p> <ol style="list-style-type: none"> Appuyez sur ENTER pour afficher l'écran Edit. Sélectionnez un caractère ou un symbole avec les curseurs et appuyez sur ENTER. Répétez cette opération pour saisir jusqu'à 31 caractères. "A/a" : Permute entre les majuscules et les minuscules. (Appuyer sur la touche MODE de la télécommande permet également d'alterner entre les majuscules et les minuscules) "←" "→" : Déplace le curseur dans le sens de la flèche. "⌫": Permet de supprimer un caractère à gauche du curseur. "␣": Ajoute une espace. <ul style="list-style-type: none"> Appuyer sur la touche CLEAR de la télécommande permet d'effacer tous les caractères saisis. Après la saisie, sélectionnez "OK" avec les curseurs et appuyez sur ENTER. Le nom saisi sera enregistré. <ul style="list-style-type: none"> Cette fonction ne peut pas être utilisée lors de l'enregistrement de cet appareil sur l'appli Home.

Élément de réglage	Valeur par défaut	Détails de réglage
AirPlay Password		<p>Vous pouvez saisir un mot de passe pouvant avoir jusqu'à 31 chiffres pour que seuls les utilisateurs possédant une entrée puissent utiliser AirPlay®.</p> <ol style="list-style-type: none"> Appuyez sur ENTER pour afficher l'écran Edit. Sélectionnez un caractère ou un symbole avec les curseurs et appuyez sur ENTER. Répétez cette opération pour saisir jusqu'à 31 caractères. <p>"A/a" : Permute entre les majuscules et les minuscules. (Appuyer sur la touche MODE de la télécommande permet également d'alterner entre les majuscules et les minuscules)</p> <p>"←" "→" : Déplace le curseur dans le sens de la flèche.</p> <p>"⌫": Permet de supprimer un caractère à gauche du curseur.</p> <p>"␣": Ajoute une espace.</p> <ul style="list-style-type: none"> Pour choisir de masquer le mot de passe par "*" ou de l'afficher textuellement, appuyez sur la touche MEMORY de la télécommande. Appuyer sur la touche CLEAR de la télécommande permet d'effacer tous les caractères saisis. <ol style="list-style-type: none"> Après la saisie, sélectionnez "OK" avec les curseurs et appuyez sur ENTER. Le mot de passe saisi sera sauvegardé. <ul style="list-style-type: none"> Cette fonction ne peut pas être utilisée lors de l'enregistrement de cet appareil sur l'appli Home.

Élément de réglage	Valeur par défaut	Détails de réglage
Privacy Statement	Not Accepted	<p>Lors de l'utilisation d'un service réseau qui exige un nom d'utilisateur, une adresse e-mail, un mot de passe, etc., vous devez accepter la déclaration de confidentialité de notre société.</p> <ul style="list-style-type: none"> Ce réglage peut être effectué après avoir confirmé la déclaration de confidentialité. Lorsque vous sélectionnez "Privacy Statement" et que vous appuyez sur ENTER, la déclaration de confidentialité s'affiche. Si vous sélectionnez "Not Accepted", vous vous déconnectez du service réseau auquel vous êtes connecté.
Network Check	-	<p>Vous pouvez vérifier la connexion réseau. Appuyez sur ENTER lorsque "Start" s'affiche.</p>

- Patientez un moment si "Network" ne peut être sélectionné. Il peut être sélectionné lorsque la fonction réseau est activée.

■ 3. Bluetooth

Modifiez les réglages de la fonction Bluetooth.

Élément de réglage	Valeur par défaut	Détails de réglage
Bluetooth	On	Choisissez si vous voulez ou non utiliser la fonction BLUETOOTH. "On" : Permet d'effectuer une connexion avec un périphérique compatible BLUETOOTH à l'aide de la fonction BLUETOOTH. Sélectionnez "On" également pour effectuer différents réglages BLUETOOTH. "Off" : Lorsque la fonction BLUETOOTH n'est pas utilisée
Auto Input Change	On	Lorsqu'un périphérique compatible BLUETOOTH est joué alors qu'il est connecté à l'appareil, l'entrée de l'appareil peut être automatiquement commutée sur "BLUETOOTH". "On" : L'entrée est automatiquement réglée sur "BLUETOOTH" répondant à l'opération de lecture du périphérique compatible BLUETOOTH. "Off" : La fonction est désactivée. • Si l'entrée ne bascule pas automatiquement, réglez sur "Off" et modifiez manuellement l'entrée.
Auto Reconnect	On	Cette fonction se reconnecte automatiquement au dernier périphérique compatible BLUETOOTH connecté lorsque vous changez l'entrée pour "BLUETOOTH". "On" : Lorsque cette fonction est utilisée "Off" : Lorsque cette fonction n'est pas utilisée • Ceci pourrait ne pas marcher avec certains périphériques compatibles BLUETOOTH.

Élément de réglage	Valeur par défaut	Détails de réglage
Pairing Information	-	Vous pouvez réinitialiser les informations d'appairage enregistrées sur cet appareil. Appuyer sur ENTER lorsque "Clear" est affiché réinitialise les informations d'appairage mémorisées sur cet appareil. • Cette fonction ne réinitialise pas les informations d'appairage sur le périphérique compatible BLUETOOTH. En effectuant de nouveau l'appairage de l'appareil avec le périphérique, assurez-vous d'effacer au préalable les informations d'appairage présentes sur le périphérique compatible BLUETOOTH. Pour plus d'informations sur la manière d'effacer les informations d'appairage, reportez-vous au mode d'emploi du périphérique compatible BLUETOOTH.
Device	-	Affiche le nom du périphérique compatible BLUETOOTH connecté à l'appareil. • Le nom n'est pas affiché lorsque "Status" est "Ready" et "Pairing".
Status	-	Affiche l'état du périphérique compatible BLUETOOTH connecté à l'appareil. "Ready" : Non appairé "Pairing" : Appairé "Connected" : Connecté avec succès

- Patientez un moment si "Bluetooth" ne peut être sélectionné. Il peut être sélectionné lorsque la fonction BLUETOOTH est activée.

■ 4. Power Management

Modifiez les réglages de la fonction d'économie d'énergie.

Élément de réglage	Valeur par défaut	Détails de réglage
Sleep Timer	Off	Vous pouvez laisser l'appareil passer automatiquement en veille lorsque le temps spécifié s'est écoulé. Sélectionner une valeur parmi "30 minutes", "60 minutes" et "90 minutes". "Off" : L'appareil ne passe pas automatiquement en mode veille.
Auto Standby	On/Off	Ce réglage laisse l'appareil passer automatiquement en mode veille après 20 minutes d'inactivité sans aucune entrée audio ou vidéo. (Lorsque "USB Power Out at Standby" ou "Network Standby" est activé, l'appareil passe en mode HYBRID STANDBY qui minimise l'augmentation de la consommation d'énergie.) "On" : L'appareil passe automatiquement en mode veille ("AUTO STBY" s'allume). "Off" : L'appareil ne passe pas automatiquement en mode veille. <ul style="list-style-type: none"> "Auto Standby" apparait sur l'afficheur de l'appareil principal et sur l'écran du téléviseur 30 secondes avant de passer en mode veille. "Auto Standby" ne fonctionne pas lorsque Zone 2 est activé. Les valeurs par défaut varient selon les régions.
Auto Standby in HDMI Standby Through	On/Off	Activez ou désactivez "Auto Standby" lorsque "HDMI Standby Through" est activé. "On" : Le réglage est activé. "Off" : Le réglage est désactivé. <ul style="list-style-type: none"> Ce paramètre ne peut pas être réglé sur "On" si "Auto Standby" et "HDMI Standby Through" sont réglés sur "Off". Les valeurs par défaut varient selon les régions.
USB Power Out at Standby	Off	Lorsque cette fonction est sur "On", les périphériques raccordés au port USB sont alimentés en électricité même lorsque cet appareil est en mode veille. <ul style="list-style-type: none"> Lorsque cette fonction est réglée sur "On", la consommation d'énergie augmente en mode veille, toutefois, l'augmentation est minimisée par le passage en mode HYBRID STANDBY, où seuls les circuits principaux fonctionnent.

Élément de réglage	Valeur par défaut	Détails de réglage
Network Standby	On	Lorsque cette fonction est réglée sur "On", la fonction réseau fonctionne même en mode veille et vous pouvez mettre sous tension l'appareil via le réseau en utilisant une application telle que Onkyo Controller qui peut commander cet appareil. <ul style="list-style-type: none"> Lorsque cette fonction est réglée sur "On", la consommation d'énergie augmente en mode veille, toutefois, l'augmentation est minimisée par le passage en mode HYBRID STANDBY, où seuls les circuits principaux fonctionnent. Notez que même si cette fonction est réglée sur "Off", lorsqu'une des fonctions HDMI CEC (→p128), HDMI Standby Through (→p128), USB Power Out at Standby (→p133) et Bluetooth Wakeup (→p133) est activée, cette fonction sera sur "On" indépendamment du réglage. Lorsque la connexion au réseau est perdue, "Network Standby" peut se désactiver pour réduire la consommation d'énergie. Utilisez la touche d'alimentation de la télécommande ou de l'appareil principal pour mettre en marche l'appareil si cela arrive.
Bluetooth Wakeup	Off	Cette fonction sort l'appareil du mode veille en connectant un périphérique compatible BLUETOOTH. "On" : Lorsque cette fonction est utilisée "Off" : Lorsque cette fonction n'est pas utilisée <ul style="list-style-type: none"> Lorsque cette fonction est réglée sur "On", la consommation d'énergie augmente en mode veille, toutefois, l'augmentation est minimisée par le passage en mode HYBRID STANDBY, où seuls les circuits principaux fonctionnent. Ce réglage est fixé sur "Off" si "Bluetooth" - "Auto Input Change" est réglé sur "Off".

- Patientez un moment si "Network Standby" et "Bluetooth Wakeup" ne peuvent pas être sélectionnés. Il peut être sélectionné lorsque la fonction réseau est activée.

■ 5. Works with SONOS

Changez les réglages pour effectuer une connexion avec le Sonos Connect.

Élément de réglage	Valeur par défaut	Détails de réglage
Input Selector	Off	Sélectionnez le sélecteur d'entrée auquel le Sonos Connect est raccordé. <ul style="list-style-type: none"> • Sélectionner "Off" permet de désactiver la fonction d'interverrouillage avec Sonos.
Connected Device	-	Permet d'afficher le Sonos Connect connecté au même réseau que le réseau de cette unité. Appuyez sur la touche ENTER pour sélectionner le Sonos Connect raccordé. <ul style="list-style-type: none"> • Les produits (p. ex. Lire : 3 non équipé d'une borne de sortie) autres que le Sonos Connect sont également affichés dans la liste de périphériques et peuvent être sélectionnés. En pareil cas, lorsque la lecture commence sur le Sonos, l'entrée est commutée, cependant, aucun son n'est émis. Sélectionnez le nom de la pièce du Sonos Connect connecté. • Il est possible d'afficher jusqu'à 32 périphériques sur l'écran de la liste des produits Sonos. Si le Sonos Connect n'est pas interverrouillé, revenez à l'écran précédent, éteignez le produit que vous souhaitez interverrouiller, puis réessayez. • Pour utiliser cette fonction, réglez d'abord "Input Selector".
Output Zone	Main	Sélectionnez la zone où vous désirez écouter la musique. <p>"Main" : Permet de restituer l'audio uniquement dans la pièce principale (où l'unité est située).</p> <p>"Zone 2" : Permet de restituer l'audio uniquement dans l'autre pièce (ZONE 2).</p> <p>"Main/Zone 2" : Permet de restituer l'audio dans la pièce principale et dans l'autre pièce.</p> <ul style="list-style-type: none"> • Pour utiliser cette fonction, réglez d'abord "Input Selector".
Preset Volume	Main : Last Zone 2 : Last	Vous pouvez régler le volume au préalable pour lire le Sonos Connect. Vous pouvez régler les volumes pour la pièce principale (où l'unité est située) et l'autre pièce (ZONE 2) respectivement. Sélectionnez une valeur entre "Last" (niveau du volume avant d'entrer en mode veille), "Min", "1" à "99" et "Max". <ul style="list-style-type: none"> • Pour utiliser cette fonction, réglez d'abord "Input Selector".

6. Multi Zone

■ 1. Zone 2

Modifiez les réglages de la Zone 2.

Élément de réglage	Valeur par défaut	Détails de réglage
Maximum Volume	Off	Réglez la valeur maximale pour Zone 2 afin d'éviter un volume trop élevé. Sélectionnez une valeur entre "Off" et "50" à "99". (Lorsque "3. Audio Adjust" - "Volume" - "Volume Display" est sur "Absolute")
Power On Volume	Last	Réglez le niveau de volume pour la Zone 2 lorsque l'appareil est en marche. Sélectionnez une valeur entre "Last" (niveau du volume lorsque l'unité a été mise hors tension), "Min", "1" à "99" et "Max". (Lorsque "3. Audio Adjust" - "Volume" - "Volume Display" est sur "Absolute") <ul style="list-style-type: none"> • Vous ne pouvez pas régler une valeur supérieure à celle définie dans "Maximum Volume".

■ 2. Remote Play Zone

Modifiez les réglages de la lecture à distance.

Élément de réglage	Valeur par défaut	Détails de réglage
Remote Play Zone	Auto	Lors de la lecture avec AirPlay ou Spotify Connect ou en utilisant la fonction Music Server pour lire à distance de votre PC, vous pouvez choisir si lire la musique dans la pièce principale (là où se trouve cet appareil) ou dans une autre pièce (ZONE 2). <p>"Auto" : Lorsque l'entrée de la pièce principale est sur NET, la musique est lue dans la pièce principale. Lorsque l'entrée de l'autre pièce est sur NET mais pas celui de la pièce principale, alors la musique est lue dans l'autre pièce.</p> <p>"Main", "Zone 2" : Sélectionnez pour limiter la zone de lecture à une pièce particulière. Par exemple, pour lire uniquement dans l'autre pièce, sélectionnez "Zone 2".</p> <ul style="list-style-type: none"> • Cette fonction pourrait ne pas fonctionner si la lecture est déjà en cours avec la même fonction réseau.

7. Miscellaneous

1. Tuner

Modifiez le pas de fréquence du tuner.

Élément de réglage	Valeur par défaut	Détails de réglage
AM/FM Frequency Step (Modèles nord-américains et taïwanais)	10 kHz/0.2 MHz	Sélectionnez un pas de fréquence adapté à votre zone résidentielle. Sélectionnez "10 kHz/0.2 MHz" ou "9 kHz/0.05 MHz". • Lorsque ce réglage est changé, toutes les stations de radio préréglées sont supprimées.
AM Frequency Step (modèles européens, australiens et asiatiques)	9 kHz	Sélectionnez un pas de fréquence adapté à votre zone résidentielle. Sélectionnez "10 kHz" ou "9 kHz". • Lorsque ce réglage est changé, toutes les stations de radio préréglées sont supprimées.

2. Remote ID

Modifiez l'ID de la télécommande.

Élément de réglage	Valeur par défaut	Détails de réglage
Remote ID	1	Si plusieurs produits ONKYO sont installés dans la même pièce, sélectionnez une ID pour la télécommande utilisée avec l'appareil parmi "1", "2" et "3" afin d'éviter toute interférence entre l'appareil et les autres appareils ONKYO. Après avoir changé l'ID de l'appareil principal, réglez l'ID de la télécommande comme l'unité principale à l'aide de la procédure suivante. Tout en maintenant enfoncée la touche MODE, appuyez sur les touches suivantes pendant environ 3 secondes. • Pour changer l'ID de la télécommande pour "1" : MOVIE/TV • Pour changer l'ID de la télécommande pour "2" : MUSIC • Pour changer l'ID de la télécommande pour "3" : GAME

3. Firmware Update

Modifiez les réglages de Mise à jour du micrologiciel.

Élément de réglage	Valeur par défaut	Détails de réglage
Update Notice	Enable	La disponibilité d'une mise à jour du micrologiciel est notifiée via le réseau. "Enable" : Informer des mises à jour "Disable" : Ne pas informer des mises à jour
Version	-	La version actuelle du micrologiciel est affichée.
Update via NET	-	Appuyez sur ENTER pour sélectionner lors de la mise à jour du micrologiciel via le réseau. • Vous ne pourrez pas sélectionner ce réglage si vous n'avez pas accès à Internet ou s'il n'y a pas de micrologiciel à mettre à jour.
Update via USB	-	Appuyez sur ENTER pour sélectionner lors de la mise à jour du micrologiciel via USB. • Vous ne pourrez pas sélectionner ce réglage si aucun périphérique de stockage USB n'est connecté ou s'il n'y a pas de micrologiciel à mettre à jour dans le périphérique de stockage USB.

- Patientez un moment si "Firmware Update" ne peut être sélectionné. Il peut être sélectionné lorsque la fonction réseau est activée.

4. Initial Setup

Effectuez la configuration initiale à partir du menu de configuration.

- Patientez un moment si "Initial Setup" ne peut être sélectionné. Il peut être sélectionné lorsque la fonction réseau est activée.

5. Lock

Verrouillez le menu Setup pour que les réglages ne puissent pas être modifiés.

Élément de réglage	Valeur par défaut	Détails de réglage
Setup Parameter	Unlocked	Verrouillez le menu Setup pour que les réglages ne puissent pas être modifiés. "Locked" : Le menu est verrouillé. "Unlocked" : Le menu est déverrouillé.

■ 6. Factory Reset

Tous les réglages sont rétablis à ceux d'usine par défaut.

Élément de réglage	Valeur par défaut	Détails de réglage
Factory Reset	-	Tous les réglages sont rétablis à ceux d'usine par défaut. Sélectionnez "Start", et appuyez sur ENTER. • Si "Factory Reset" est effectué, vos réglages seront rétablis à leurs valeurs par défaut. Assurez-vous de bien noter le contenu de vos réglages au préalable.

Menu Rapide

Commandes du menu

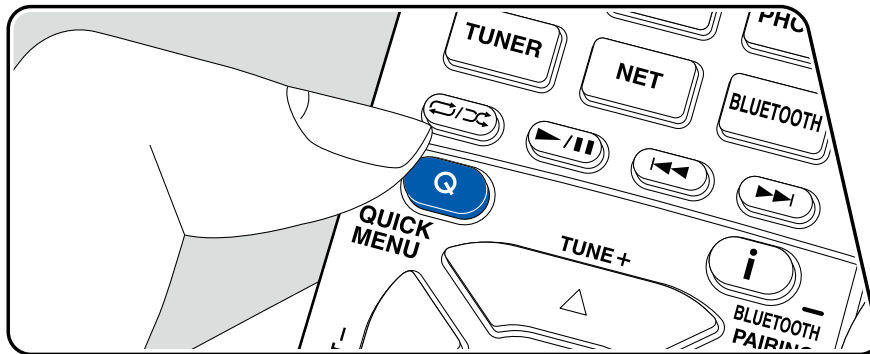

Vous pouvez régler rapidement les réglages que vous utilisez fréquemment, comme les réglages de la tonalité, etc.

Vous pouvez effectuer les réglages sur l'écran du téléviseur pendant la lecture. Appuyez sur la touche Q de la télécommande pour afficher le Quick Menu.

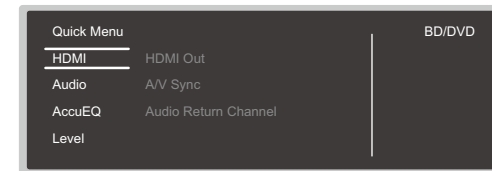

Sélectionnez l'élément à l'aide des curseurs ▲/▼ de la télécommande et appuyez sur la touche ENTER pour valider votre sélection.

Utilisez les touches du curseur pour changer les réglages.

- Pour revenir sur l'écran précédent, appuyez sur ↶.
- Pour quitter les réglages, appuyez sur Q.

■ HDMI

HDMI Out : Sélectionnez la prise HDMI OUT pour reproduire les signaux vidéo depuis "MAIN", "SUB", et "MAIN+SUB".

A/V Sync : Si la vidéo est en retard sur le son, vous pouvez retarder le son pour compenser l'écart. Le réglage peut être défini pour chaque entrée.

- Il ne peut pas être défini si le mode d'écoute est Pure Audio (Modèles européens, australiens, asiatiques et taiwanais) ou Direct.

Audio Return Channel : Vous pouvez profiter du son d'un téléviseur compatible ARC raccordé par HDMI via les enceintes raccordées à l'appareil. Sélectionnez "On" lorsque vous écoutez la télévision avec les enceintes de cet appareil. Sélectionnez "Off" lorsque la fonction ARC n'est pas utilisée.

■ Audio

Music Optimizer : Améliorez la qualité du son compressé. La lecture de sons depuis des fichiers compressés avec perte tels que les MP3 sera améliorée. Le réglage peut être défini pour chaque entrée. Ce réglage est efficace pour les signaux de 48 kHz ou moins. Le réglage n'est pas efficace pour les signaux bitstream.

- Il ne peut pas être défini si le mode d'écoute est Pure Audio (Modèles européens, australiens, asiatiques et taiwanais) ou Direct.

Late Night : Rendez les petits sons facilement audibles en détail. Il est utile lorsque vous avez besoin de baisser le volume lorsque vous regardez un film tard la nuit. Vous pouvez bénéficier de l'effet uniquement en lisant les signaux d'entrée de la série Dolby et de la série DTS.

- Cette fonction ne peut pas être utilisée dans les cas suivants.
 - Lors de la lecture en Dolby Digital Plus ou Dolby TrueHD avec "Loudness Management" réglé sur "Off"
 - Lorsque le signal entrant est DTS:X et que "Dialog Control" n'est pas 0 dB

Stereo Assign : Lorsque le mode d'écoute est réglé sur "Stereo", la destination de sortie audio peut être réglée sur "Surround", "Surround Back" ou "Height" en plus des canaux droit et gauche normaux ("Front") des enceintes avant.

- Cette fonction ne peut pas être utilisée si le mode d'écoute est réglé sur tout autre mode que "Stereo".
- Vous ne pouvez pas sélectionner des enceintes qui ne sont pas réglées avec "2. Speaker" - "Configuration" sur le menu Setup.

Zone B : Sélectionnez une méthode de restitution de l'audio vers ZONE B parmi "Off", "On(A+B)" et "On(B)".

- Dans les cas suivants, "Zone B" ne peut pas être sélectionné.
 - Lorsque ZONE 2 est activée
 - Lorsque "2. Speaker" - "Configuration" - "Zone 2 Lineout" sur le menu Setup est réglé sur un élément autre que "Zone B" (→p120)

■ AccuEQ

AccuEQ : Activez ou désactivez la fonction égaliseur qui corrige la déformation sonore causée par l'environnement acoustique de la pièce. Pour activer ce réglage, sélectionnez normalement "On (All Ch)" et pour désactiver les enceintes avant uniquement, sélectionnez "On (ex. L/R)". Le réglage peut être défini pour chaque entrée.

Manual Equalizer : Sélectionnez "Preset 1" à "Preset 3" configuré dans "2. Speaker" - "Equalizer Settings" du menu Setup. Le même réglage du champ sonore est appliqué à toutes les plages lorsqu'il est réglé sur "Off".

Re-EQ, Re-EQ(THX) : Règle la plage des aigus de la bande sonore afin de la rendre adaptée à un home-cinéma.

Les modes d'écoute suivants peuvent être utilisés pour Re-EQ : Dolby Audio - DD, Dolby Audio - DD+, Dolby Audio - Surr, Dolby Audio - TrueHD, Multichannel, DTS, DTS-ES, DTS 96/24, DTS-HD High Resolution Audio, DTS-HD Master Audio, DTS Neural:X, DTS Express et DSD

En mode Re-EQ(THX), les modes d'écoute suivants peuvent être utilisés : THX Cinema et THX Select Cinema.

- Il ne peut pas être défini si le mode d'écoute est Pure Audio (Modèles européens, australiens, asiatiques et taiwanais) ou Direct.

■ Level

Front : Réglez le niveau des enceintes avant tout en écoutant du son.

Center : Réglez le niveau de l'enceinte centrale tout en écoutant du son.

Subwoofer : Réglez le niveau d'enceinte du caisson de basse tout en écoutant du son.

- Si vous réglez l'appareil en mode veille, les réglages que vous avez effectués reviendront à leur état précédent.

Configuration Web

Commandes du menu

Vous pouvez effectuer les réglages des fonction réseau de cet appareil à l'aide du navigateur Internet d'un ordinateur, smartphone, etc.

1. Appuyez sur  de la télécommande pour afficher le menu Setup.
2. Sélectionnez "5. Hardware" - "Network" à l'aide des curseurs, puis notez l'adresse IP affichée dans "IP Address".
3. Lancez le navigateur Internet sur votre ordinateur ou smartphone, etc., puis saisissez l'adresse IP de l'appareil dans la barre d'adresse du navigateur.
4. Les informations de l'appareil (écran de configuration Web) s'affichent dans le navigateur Internet.



5. Après avoir changé les réglages, sélectionnez "Save" pour les sauvegarder.

Device Information

Vous pouvez changer le Friendly Name ou AirPlay Device Name, définir un AirPlay Password, etc.

Control4 : Mémorisez cet appareil si vous utilisez un système Control4.

Firmware Update : Sélectionnez le fichier du micrologiciel que vous avez téléchargé sur votre ordinateur pour que vous puissiez mettre à jour cet appareil.

Network Setting

Status : Vous pouvez voir les informations du réseau comme l'adresse MAC et l'adresse IP de cet appareil.

Network Connection : Vous pouvez choisir une méthode de connexion au réseau. Si vous sélectionnez "Wireless", choisissez un point d'accès depuis "Wi-Fi Setup" pour vous connecter.

DHCP : Vous pouvez modifier les paramètres DHCP. Si vous sélectionnez "Off", vous devez définir "IP Address", "Subnet Mask", "Gateway" et "DNS Server" manuellement.



Proxy : Affichez et définissez l'URL du serveur proxy.

Configuration initiale avec l'assistant de démarrage automatique

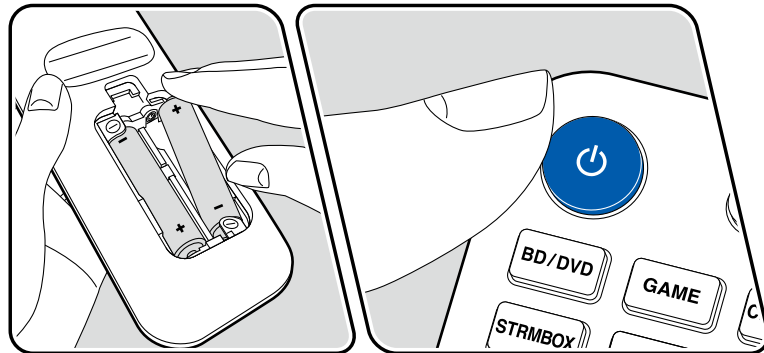
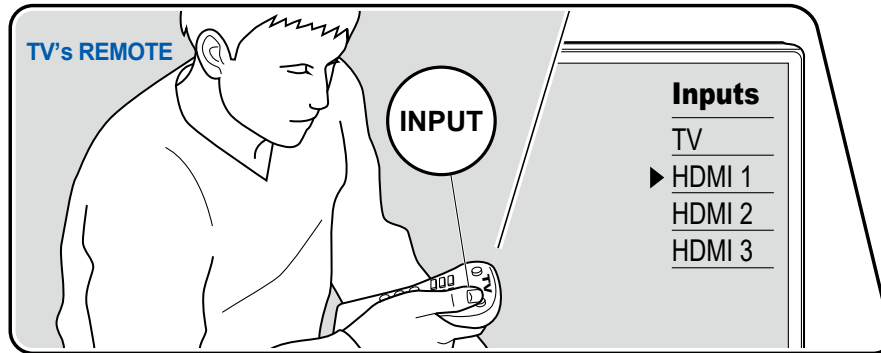
Commandes



Lorsque vous mettez l'appareil en marche pour la première fois après son achat, l'écran de la configuration initiale s'affiche automatiquement sur le téléviseur pour vous permettre d'effectuer les réglages nécessaires au démarrage en utilisant des commandes simples en suivant le guide à l'écran.

1. Réglez l'entrée du téléviseur sur celle raccordée à l'appareil.
 2. Mettez des piles dans la télécommande de cet appareil.
 3. Appuyez sur la touche  de la télécommande pour mettre l'appareil en marche.
 4. Lorsque l'écran de sélection de la langue est affiché sur le téléviseur, sélectionnez la langue avec les curseurs ▲ / ▼ et appuyez sur ENTER.
- Sélectionnez l'élément à l'aide des curseurs de la télécommande et appuyez sur ENTER pour confirmer votre sélection. Pour revenir sur l'écran précédent, appuyez sur .

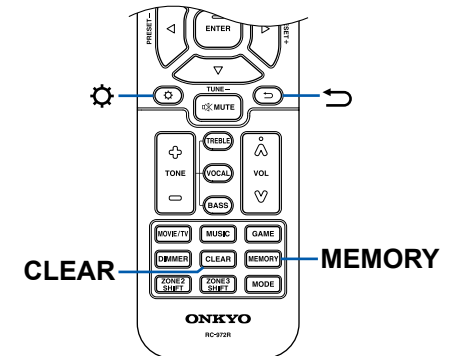
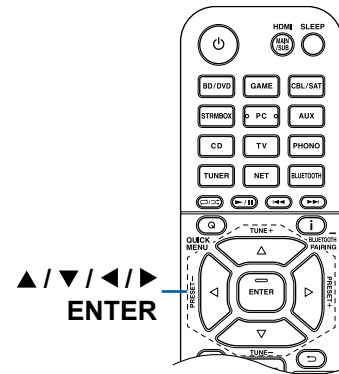

- Si vous interrompez la Initial Setup en cours, mettez cet appareil en mode veille et remettez-le sous tension. Vous pourrez ensuite afficher à nouveau la Initial Setup.

La Initial Setup s'affiche sur l'écran chaque fois que l'appareil est mis sous tension sauf si la Initial Setup est terminée ou si "Never Show Again" est sélectionné sur le premier écran.

- Pour effectuer à nouveau la Initial Setup une fois le paramétrage terminé ⚙️, sélectionnez "7. Miscellaneous" - "Initial Setup", puis appuyez sur ENTER.

■ 1. Speaker Setup

1. Choisissez la configuration des enceintes raccordées, et appuyez sur ENTER. Notez que l'image à l'écran change chaque fois que vous sélectionnez le nombre de canaux dans "Speaker Channels".



2. La combinaison d'enceintes sélectionnées à l'étape s'affiche 1. "Yes" s'affiche pour les enceintes sélectionnées. Si le réglage est correct, appuyez sur ENTER.
3. Sélectionnez "Next", et appuyez sur ENTER. Une tonalité de test est émise par chaque enceinte pour confirmer le raccordement. Sélectionner chaque enceinte avec les curseurs ▲ / ▼ entraîne l'émission de la tonalité de test. Appuyez sur ENTER après la confirmation.
4. S'il n'y a aucun problème avec les résultats de détection d'enceinte, sélectionnez "Next" et appuyez sur la touche ENTER de la télécommande. Pour revenir sur "Speaker Setup", sélectionnez "Back to Speaker Setup" et appuyez sur ENTER.

■ 2. AccuEQ Room Calibration

Positionnez le microphone de configuration d'enceinte fourni sur la position d'écoute. L'appareil mesure automatiquement les tonalités de test émises par les enceintes, et règle le niveau de volume optimal pour chaque enceinte, les fréquences de croisement, et la distance depuis la position d'écoute. Ceci règle également automatiquement les égaliseurs des enceintes et permet la correction de la déformation du son causée par l'environnement acoustique de la pièce.

- Le calibrage prend entre 3 et 12 minutes. Chaque enceinte reproduit la tonalité de test à haut volume durant les mesures, soyez donc prudent avec votre entourage. Prenez soin, également, de garder la pièce aussi silencieuse que possible lors des mesures.
- Si vous raccordez un caisson de basse, vérifiez la puissance et le volume de celui-ci. Réglez le volume du caisson de basse à plus de la moitié.
- Si cet appareil n'est soudainement plus alimenté, les fils se trouvant à l'intérieur des câbles ont touché le panneau arrière ou d'autres fils et le circuit de protection fonctionne. Entortillez une nouvelle fois fermement les fils et vérifiez qu'ils ne dépassent pas des bornes d'enceinte lors du branchement.
- Pour utiliser des enceintes certifiées THX, THX recommande que la fréquence de croisement soit réglée sur "80Hz (THX)". THX recommande également d'ajuster manuellement les réglages de chaque enceinte selon les caractéristiques spécifiques de chaque pièce.

1. Placez le microphone de configuration d'enceintes fourni en position d'écoute et raccordez-le à la prise SETUP MIC de l'appareil principal.

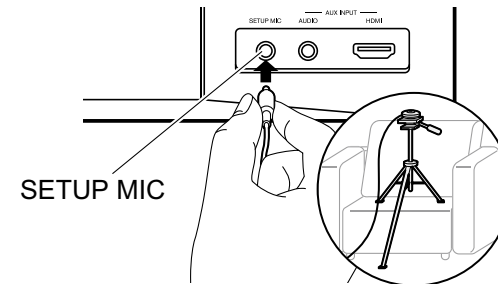

Pour installer un microphone de configuration d'enceinte sur un trépied, consultez l'illustration.

2. Confirmez qu'une tonalité de test est émise par le caisson de basse et appuyez sur ENTER.
3. Appuyez sur ENTER pour émettre des tonalités de test par chaque enceinte et les enceintes connectées ainsi que les bruits de l'environnement sont automatiquement mesurés.
4. Les résultats des mesures de l'étape 3 s'affichent. Sélectionnez "Next", et appuyez sur ENTER. Les tonalités de test sont à nouveau émises. Puis, l'appareil règle automatiquement le niveau de volume, la fréquence de croisement optimums, etc.
5. Lorsque les mesures sont effectuées, les résultats des résultats de mesure s'affichent. Vous pouvez vérifier chaque réglage avec les curseurs ◀/▶. Sélectionnez "Save" et appuyez sur ENTER pour sauvegarder les réglages.
6. Débranchez le microphone de configuration d'enceinte.

■ 3. Multi Zone Sound Check

Reproduisez les tonalités de test vers ZONE 2 pour bénéficier du son dans une autre pièce (ZONE 2) en plus de la pièce principale.

■ 4. ARC Setup

Pour raccorder à un téléviseur compatible ARC, sélectionnez "Yes". Le réglage ARC de cet appareil s'active et vous pouvez écouter le son du téléviseur via cet appareil.

- Appuyer sur "Yes" permet d'activer la fonction HDMI CEC et la consommation d'énergie en mode veille augmente.

■ 5. Network Connection

1. Pour effectuer les réglages de connexion au réseau., sélectionnez "Yes", et appuyez sur ENTER.
 - Un écran de confirmation s'affiche pendant la configuration du réseau, qui vous demande d'accepter la politique de confidentialité. Si vous acceptez, sélectionnez "Accept" et appuyez sur ENTER.
2. Sélectionnez la méthode de connexion au réseau et appuyez sur ENTER.
 - "Wired" : Utilisez un LAN filaire pour effectuer la connexion au réseau.
 - "Wireless" : Connexion Wi-Fi à l'aide d'un point d'accès tel qu'un routeur LAN sans fil.
 - Il existe deux méthodes de connexion au Wi-Fi.
 - "Scan Networks" : Recherchez un point d'accès depuis cet appareil.

Récupérez le SSID du point d'accès au préalable.

"Use iOS Device (iOS7 or later)" : Partagez les réglages Wi-Fi de votre périphérique iOS avec cet appareil.

- Si vous sélectionnez "Scan Networks", il existe deux autres types de méthodes de connexion. Vérifiez ce qui suit.

"Enter Password" : Saisissez le mot de passe (ou clé) du point d'accès à connecter.

"Push Button" : Si le point d'accès est équipé d'une touche de réglage automatique, vous pouvez vous effectuer la connexion sans saisir de mot de passe.

- Si le SSID du point d'accès ne s'affiche pas, sélectionnez "Other..." avec le curseur ▶ sur l'écran de la liste SSID, appuyez sur ENTER, puis suivez les instructions à l'écran.

Saisie clavier

Pour commuter entre les majuscules et les minuscules, sélectionnez "A/a" sur l'écran et appuyez sur ENTER de la télécommande.

Pour choisir de masquer le mot de passe par "*" ou de l'afficher textuellement, appuyez sur la touche MEMORY de la télécommande. Appuyer sur la touche CLEAR de la télécommande permet d'effacer tous les caractères saisis.

Dépannage

Avant de démarrer la procédure

Les problèmes peuvent être résolus simplement en allumant et en coupant l'alimentation, ou en débranchant/ rebranchant le cordon d'alimentation, ce qui est plus facile que de travailler sur la connexion, la procédure de paramétrage et de fonctionnement. Essayez d'effectuer des mesures simples à la fois sur l'appareil et sur le périphérique connecté. Si le problème est que la vidéo ou l'audio ne sont pas reproduits, ou que le fonctionnement lié HDMI ne fonctionne pas, la déconnexion/connexion du câble HDMI peut le résoudre. Lors de la reconnexion, veillez à ne pas enrôler le câble HDMI car s'il est enrôlé, le câble HDMI peut ne pas bien s'adapter. Après la reconnexion, éteignez puis rallumez l'appareil et le périphérique connecté.

- L'ampli-tuner AV contient un microprocesseur pour le traitement du signal et les fonctions de commande. Dans de très rares cas, de sérieuses interférences, des parasites provenant d'une source externe ou de l'électricité statique risquent d'entraîner un blocage. Dans le cas, peu probable, où cela se produirait, débranchez le cordon d'alimentation de la prise murale, attendez au moins 5 secondes, puis rebranchez-le.
- Notre société ne saurait être tenue pour responsable des dommages (tels que les frais de location de CD) dus aux mauvais enregistrements causés par le dysfonctionnement de l'appareil. Avant d'enregistrer des données importantes, assurez-vous que ces données seront enregistrées correctement.

Lorsque l'appareil fonctionne de façon irrégulière 144

Essayez de redémarrer l'appareil 144

Réinitialisation de l'appareil
(ceci réinitialise les paramètres de cet appareil
sur leur valeur par défaut) 145

Dépannage 146

■ Alimentation 146

■ Audio 146

■ Modes d'écoute 148

■ Vidéo 149

■ Commande liée 150

■ Tuner 150

■ Fonction BLUETOOTH 150

■ Fonction réseau 151

■ Périphérique de stockage USB 152

■ Réseau local sans fil 152

■ Fonction ZONE B 153

■ Fonction multizone 153

■ Télécommande 153

■ Afficheur 154

■ Autres 154

Lorsque l'appareil fonctionne de façon irrégulière

❑ Essayez de redémarrer l'appareil

Redémarrer l'appareil peut résoudre le problème. Après avoir mis l'appareil en veille, appuyez sur la touche \odot ON/STANDBY de l'appareil principal pendant 5 secondes, puis redémarrez l'appareil. (Les réglages de l'appareil sont conservés.) Si le problème ne s'est pas réglé avec le redémarrage de l'appareil, débranchez les cordons d'alimentation ou le câble HDMI de l'appareil et des périphériques raccordés puis rebranchez-les.

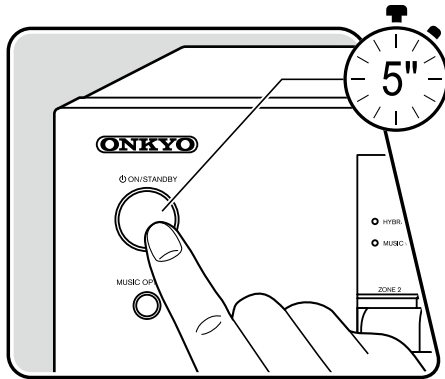

❑ Réinitialisation de l'appareil (ceci réinitialise les paramètres de cet appareil sur leur valeur par défaut)

Si le redémarrage de l'appareil ne règle pas le problème, réinitialisez l'appareil et rétablissez les réglages par défaut d'usine qu'il avait au moment de l'achat. Ceci peut résoudre le problème. Si vous réinitialisez l'appareil, vos réglages seront réinitialisés à leurs valeurs par défaut. Assurez-vous de noter le contenu de vos réglages avant d'effectuer les actions suivantes.

1. Tout en maintenant enfoncé CBL/SAT du sélecteur d'entrée de l'appareil principal avec l'appareil allumé, appuyez sur la touche  ON/STANDBY.
2. "Clear" apparaît sur l'afficheur et l'appareil retourne en veille. Ne débranchez pas le cordon d'alimentation avant que "Clear" ne disparaisse de l'afficheur. Pour réinitialiser la télécommande, maintenez MODE enfoncé, tout en appuyant sur la touche CLEAR pendant au moins 3 secondes.

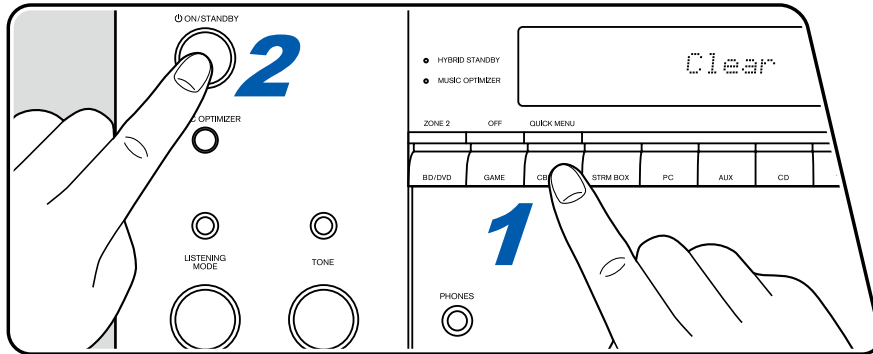

Dépannage

■ Alimentation

❑ Lorsque l'appareil est mis sous tension, "AMP Diag Mode" apparait sur l'afficheur de l'appareil principal.

- La fonction du circuit de protection peut avoir été activée. Si l'appareil passe soudainement en mode veille et que "AMP Diag Mode" apparait sur l'afficheur de l'appareil principal lorsqu'il est mis sous tension à nouveau, cette fonction diagnostique si l'appareil principal connaît un dysfonctionnement ou s'il y a une anomalie avec le raccordement du câble d'enceinte. Lorsque le diagnostic est effectué, les messages suivants s'affichent.

CH SP WIRE	Si l'unité revient à l'état ON normal après l'apparition de "CH SP WIRE" sur l'afficheur, le câble d'enceinte peut avoir été court-circuité. Après avoir réglé l'alimentation de cet appareil sur l'état de veille, rebranchez le câble d'enceinte. Entortillez les fils exposés de l'extrémité du câble d'enceinte de sorte qu'ils ne dépassent pas des bornes d'enceinte.
NG :*****	Si le fonctionnement a cessé avec "NG" sur l'afficheur, réglez immédiatement l'alimentation de cet appareil sur l'état de veille et retirez la fiche d'alimentation de la prise. L'appareil peut connaître un dysfonctionnement. Contactez un revendeur.

❑ L'appareil s'éteint de manière inattendue

- Si "5. Hardware" - "Power Management" - "Auto Standby" du menu Setup est activé, l'appareil passe automatiquement en mode veille.
- La fonction du circuit de protection peut avoir été activée parce que la température de l'appareil s'est élevée de façon anormale. En pareil cas, l'appareil se remet hors tension à chaque fois même s'il est mis sous tension. Assurez-vous que l'appareil a suffisamment d'espace d'aération autour de lui, attendez que la température de l'appareil diminue. Puis, remettez-le sous tension.

(→p133)

AVERTISSEMENT : Si de la fumée, une odeur ou un bruit anormal est produit par l'appareil, débranchez immédiatement le cordon d'alimentation de la prise et contactez le revendeur ou l'assistance de notre société.

■ Audio

- Assurez-vous que le microphone de configuration d'enceinte n'est plus connecté.
- Vérifiez que le raccordement entre la prise de sortie du périphérique raccordé et l'entrée sur cet appareil est bon.
- Assurez-vous qu'aucun des câbles de connexion ne soit plié, tordu ou endommagé.
- Si le témoin MUTE clignote sur l'afficheur, appuyez sur  de la télécommande pour annuler la mise en sourdine.
- Lorsqu'un casque est branché à la prise PHONES, aucun son n'est émis par les enceintes.
- Lorsque "4. Source" - "Audio Select" - "PCM Fixed Mode" dans le menu Setup est réglé sur "On", l'audio n'est pas lu si des signaux autres que PCM entrent. Désactivez le paramètre.

Vérifiez les points suivants si ce qui précède n'a pas réglé le problème.

❑ Aucun son n'est restitué par le téléviseur

- Passez le sélecteur d'entrée de cet appareil sur la position de la prise à laquelle le téléviseur est raccordé.
- Si le téléviseur ne prend pas en charge la fonction ARC, avec une connexion par câble HDMI, raccordez le téléviseur à cet appareil à l'aide d'un câble optonumérique. (→p41)

❑ Aucun son n'est restitué par le lecteur raccordé

- Passez le sélecteur d'entrée de cet appareil sur la position de la prise à laquelle le lecteur est raccordé.
- Vérifiez le réglage de la sortie audio numérique sur le périphérique raccordé. Sur certaines consoles de jeux, telles que celles qui prennent en charge les DVD, le réglage par défaut peut être sur off.
- Pour certains disques DVD Vidéo, vous devez sélectionner un format de sortie audio à partir d'un menu.

❑ Aucun son n'est restitué par une enceinte

- Assurez-vous que la polarité des câbles des enceintes (+/-) est correcte, et qu'aucun fil dénudé n'est en contact avec la partie métallique des bornes d'enceintes. (→p26)
- Assurez-vous que les câbles des enceintes ne créent pas de court-circuit.
- Vérifiez dans "Raccorder les câbles d'enceintes" (→p26) si le raccordement des enceintes a été correctement effectué. Les réglages pour l'environnement de raccordement des enceintes doit être effectué dans "Speaker Setup" dans la Initial Setup. Vérifiez "Initial Setup avec l'assistant de démarrage automatique" (→p140).
- En fonction du signal d'entrée et du mode d'écoute, une petite quantité de son peut être reproduite par les enceintes. Sélectionnez un autre mode d'écoute pour voir si le son est reproduit.
- Si des enceintes surround arrière sont installées, assurez-vous d'installer également des enceintes surround.
- La lecture en 5.1 maximum est possible lorsqu'une connexion avec bi-amplification est utilisée. Assurez-vous de retirer le cavalier des enceintes pour utiliser un raccordement en bi-amplification.

❑ Le caisson de basse n'émet aucun son

Si le réglage des enceintes avant est "Full Band", les éléments de la gamme des graves seront reproduits par les enceintes avant au lieu de l'être par le caisson de basse durant une entrée audio à 2 canaux comme provenant d'un téléviseur ou de la musique. Pour reproduire le son par le caisson de basse, effectuez l'un des réglages suivants.

1. Modifiez les réglages des enceintes avant sur un réglage pour la valeur de fréquence de croisement différent de "Full Band".
La gamme au-dessous de la fréquence spécifiée sera reproduite par le caisson de basse au lieu de l'être par les enceintes avant. Nous ne vous conseillons pas ce changement si vos enceintes avant ont une bonne aptitude à reproduire la gamme des graves.
 2. Changez le paramètre "Double Bass" pour "On".
Les éléments de la gamme des graves des enceintes avant seront reproduits par les enceintes avant ainsi que par le caisson de basse. À cause de cela, les sons graves risquent d'être trop accentués. Si cela arrive, ne modifiez pas le réglage ou effectuez le réglage avec l'option 1 ci-dessus. (→p120)
- Pour le détail des réglages, consultez "2. Speaker" - "Crossover" dans le menu Setup.
 - Si les signaux d'entrée ne contiennent aucun éléments audio de caisson de basse (LFE), le caisson de basse peut n'émettre aucun son.

❑ Des parasites sont audibles

- Grouper à l'aide de colliers de serrage les câbles à broches audio, les cordons d'alimentation, les câbles d'enceinte, etc. peut dégrader la performance audio. Ne regroupez pas les câbles ensemble.
- Un câble audio peut capter des interférences. Changez la position des câbles.

❑ Le début du signal audio reçu via la prise HDMI IN est inaudible

- Étant donné que le temps nécessaire à l'identification du format d'un signal HDMI est plus long que celui des autres signaux audio numériques, la sortie audio peut ne pas démarrer immédiatement.

❑ Le son s'affaiblit soudainement

- En cas d'utilisation de l'appareil pendant une période prolongée avec la température à l'intérieur de l'appareil au-dessus d'un certain niveau, le volume peut baisser automatiquement pour protéger les circuits.

❑ Le son change soudainement

- Lorsque "My Input Volume" est réglé, le volume est réglé pour chaque sélecteur d'entrée. Vérifiez "4. Source" - "My Input Volume" sur le menu Setup (→[p126](#)).

■ Modes d'écoute

- Pour profiter de la lecture surround numérique dans des formats comme le Dolby Digital, vous devez effectuer un raccordement avec un câble HDMI, un câble coaxial numérique ou un câble optonumérique pour les signaux audio. De même, la sortie du son devra être réglée sur la sortie Bitstream du lecteur de disque Blu-ray, etc.
- Appuyez plusieurs fois sur **i** de la télécommande pour changer l'affichage de l'appareil principal, et vous pouvez vérifier le format d'entrée. Vérifiez les points suivants si ce qui précède n'a pas réglé le problème.

❑ Impossible de sélectionner le mode d'écoute désiré

- En fonction de l'état de connexion de l'enceinte, certains modes d'écoute ne peuvent pas être sélectionnés. Vérifiez "Disposition d'enceinte et Modes d'écoute sélectionnables" (→[p88](#)) ou "Formats d'entrée et Modes d'écoute sélectionnables" (→[p97](#)) de "Mode d'écoute".

❑ Aucun son n'est restitué au format Dolby TrueHD, Dolby Atmos ou DTS-HD Master Audio

- Si vous ne pouvez pas reproduire du Dolby TrueHD, Dolby Atmos ou du DTS-HD Master Audio au format de la source, dans les réglages d'un lecteur de disques Blu-ray raccordé, réglez "BD video supplementary sound" (ou réencodage, son secondaire, audio supplémentaire de la vidéo) sur "Off". Après avoir changé le réglage, changez le mode d'écoute sur cela pour chaque source et confirmez.

❑ Impossible de sélectionner le mode Pure Audio (Modèles européens, australiens, asiatiques et taiwanais)

- Le mode Pure Audio ne peut pas être sélectionné lorsque la fonction Multizone est active.

❑ À propos des signaux DTS

- Avec un support qui passe de façon soudaine de DTS à PCM, la lecture PCM peut ne pas démarrer immédiatement. En pareil cas, arrêtez la lecture sur votre lecteur pendant environ 3 secondes ou plus. Puis, reprenez la lecture. La lecture sera effectuée normalement.
- Certains lecteurs CD et LD ne permettent pas d'effectuer une lecture DTS même si le lecteur est branché numériquement à cet appareil. Si le signal DTS en cours de lecture a été traité (p. ex. réglage du niveau de sortie, conversion de la fréquence d'échantillonnage ou conversion des caractéristiques de la fréquence), cet appareil ne le reconnaît pas comme un authentique signal DTS et un bruit pourrait se faire entendre.
- En lisant un programme compatible DTS, si vous utilisez des commandes comme la pause ou le saut sur votre lecteur, vous pouvez brièvement percevoir un bruit. Il ne s'agit pas d'un dysfonctionnement.

■ Vidéo

- Vérifiez que le raccordement entre la prise de sortie du périphérique raccordé et l'entrée sur cet appareil est bon.
- Assurez-vous qu'aucun des câbles de connexion ne soit plié, tordu ou endommagé.
- Lorsque l'image du téléviseur est floue ou manque de netteté, le cordon d'alimentation ou les câbles de connexion de l'appareil peuvent avoir interféré. Dans ce cas, gardez une distance entre le câble d'antenne du téléviseur et les câbles de l'appareil.
- Contrôlez la commutation de l'écran d'entrée sur le moniteur comme le téléviseur.

Vérifiez les points suivants si ce qui précède n'a pas réglé le problème.

❑ Aucune image n'apparaît

- Si une vidéo haute définition 4K est lue, utilisez un câble HDMI haute vitesse premium ou un câble HDMI haute vitesse premium avec Ethernet dont l'emballage comporte une étiquette "PREMIUM Certified Cable".
- Passez le sélecteur d'entrée de cet appareil sur la position de la prise à laquelle le lecteur est raccordé.
- Lorsque le mode d'écoute Pure Audio (modèles européens, australiens, taïwanais et asiatiques) est sélectionné, seuls les signaux vidéo provenant de la prise de l'entrée HDMI peuvent être reproduits.

❑ Aucune image provenant d'un périphérique raccordé à la prise HDMI IN

- Pour afficher une vidéo provenant du lecteur raccordé sur l'écran du téléviseur lorsque l'appareil est en veille, vous devez activer "5. Hardware" - "HDMI" - "HDMI Standby Through" dans le menu Setup. Pour plus de détails sur la fonction HDMI Standby Through, vérifiez "5. Hardware" - "HDMI" dans le menu Setup.
- Pour restituer une vidéo vers un téléviseur connecté à la prise HDMI OUT SUB, appuyez sur la touche Q de la télécommande afin d'afficher "Quick Menu" et sélectionnez "HDMI" - "HDMI Out", ou appuyez sur la touche HDMI MAIN/SUB de la télécommande et sélectionnez la prise HDMI OUT.
- Vérifier si "Resolution Error" apparaît sur l'afficheur de l'appareil principal lorsque la vidéo entrant par la prise HDMI IN ne s'affiche pas. Dans ce cas, le téléviseur ne prend pas en charge la résolution de la vidéo entrée provenant du lecteur. Changez le réglage du lecteur.
- Un fonctionnement normal de l'adaptateur HDMI-DVI n'est pas garanti. De plus, les signaux vidéo provenant d'un ordinateur ne sont pas garantis.

(→p128)

❑ Scintillement des images

- Il est possible que la résolution du lecteur ne soit pas compatible avec la résolution du téléviseur. Si vous avez raccordé le lecteur à cet appareil à l'aide d'un câble HDMI, changez la résolution de sortie sur le lecteur. Cela pourrait également être résolu en changeant le mode de l'écran sur le téléviseur.

❑ La vidéo et le son sont désynchronisés

- La vidéo peut être en retard par rapport au son en fonction des réglages et de l'environnement de connexion de votre téléviseur. Appuyez sur Q de la télécommande pour afficher "Quick Menu", sélectionnez "HDMI" - "AV Sync" et effectuez les ajustements. (→p137)

■ Commande liée

❑ Aucune commande liée HDMI ne fonctionne avec les périphériques conformes CEC, comme un téléviseur

- Dans le menu Setup de l'appareil, réglez "5. Hardware" - "HDMI" - "HDMI CEC" sur "On". (→p128)
- Il est également nécessaire de définir la liaison HDMI sur le périphérique conforme CEC. Vérifiez le mode d'emploi.

■ Tuner

❑ La réception radio est mauvaise ou bien il y a beaucoup de parasites

- Vérifiez à nouveau la connexion de l'antenne. (→p48)
- Éloignez l'antenne du cordon de l'enceinte ou du cordon d'alimentation.
- Éloignez l'appareil de votre téléviseur ou de votre PC.
- Le passage de véhicules et d'avions à proximité peut provoquer des interférences.
- Si les ondes radio sont bloquées par des murs en béton, etc la réception radio risque d'être mauvaise.
- Changez le mode de réception sur mono (→p75).
- Lors d'une réception AM, l'utilisation de la télécommande peut causer des parasites.
- La réception FM peut être plus claire si vous vous servez de la prise de l'antenne murale utilisée pour le téléviseur.

■ Fonction BLUETOOTH

- Branchez/débranchez le cordon d'alimentation de l'appareil, ou mettez hors tension le périphérique compatible BLUETOOTH. Le redémarrage du périphérique compatible BLUETOOTH peut être efficace.
 - Les périphériques compatibles BLUETOOTH doivent prendre en charge le profil A2DP.
 - À cause de l'interférence des ondes radio qui se produira, cet appareil ne doit pas être utilisé à proximité d'appareils comme un four à microonde ou un téléphone sans fil, qui utilisent des ondes radio dans la plage de fréquence de 2,4 GHz.
 - Un objet métallique à proximité de l'appareil peut avoir des effets sur les ondes radio, et la connexion BLUETOOTH peut s'avérer impossible .
- Vérifiez les points suivants si ce qui précède n'a pas réglé le problème.

❑ Impossible de se connecter à cet appareil

- Vérifiez si la fonction BLUETOOTH du périphérique compatible BLUETOOTH est activée. (→p132)

❑ La lecture de la musique n'est pas disponible sur l'appareil, même après une connexion BLUETOOTH réussie

- Lorsque le volume du son de votre périphérique compatible BLUETOOTH est réglé sur faible, l'audio peut ne pas être lu. Montez le volume du périphérique compatible BLUETOOTH.
- En fonction du périphérique compatible BLUETOOTH, le sélecteur Envoi/Réception peut être équipé. Sélectionner le mode Envoi.
- Selon les caractéristiques ou les spécifications de votre périphérique compatible BLUETOOTH, la lecture sur cet appareil peut être impossible.

❑ Le son est interrompu

- Il pourrait y avoir un problème avec le périphérique compatible BLUETOOTH. Vérifiez les informations sur une page Web.

❑ La qualité du son est mauvaise après la connexion d'un périphérique compatible BLUETOOTH

- La réception BLUETOOTH est de faible qualité. Rapprochez le périphérique compatible BLUETOOTH de l'appareil ou retirez tout obstacle entre le périphérique compatible BLUETOOTH et cet appareil.

■ Fonction réseau

- Si vous ne pouvez pas sélectionner de service réseau, lancez la fonction réseau pour le sélectionner. Cela peut prendre environ une minute à démarrer.
- Lorsque le témoin NET clignote, cet appareil n'est pas correctement connecté au réseau domestique.
- Débranchez puis branchez de nouveau les cordons d'alimentation de l'appareil et du routeur, ou redémarrez le routeur.
- Si le routeur désiré n'est pas dans la liste des points d'accès, il est peut être réglé pour cacher le SSID, ou la connexion ANY est peut être coupée. Changez le réglage et réessayez.

Vérifiez les points suivants si ce qui précède n'a pas réglé le problème.

❑ Impossible d'accéder à la radio Internet

- Certains services de réseau ou de contenus ne peuvent pas être utilisés sur cet appareil au cas où le fournisseur de services interrompt son service.
- Vérifiez que votre modem et routeur sont correctement connectés, et qu'ils sont tous les deux allumés.
- Vérifiez que le port côté LAN du routeur est correctement raccordé à cet appareil.
- Vérifiez que la connexion à Internet à partir d'autres périphériques est possible. Si la connexion n'est pas possible, éteignez tous les périphériques connectés au réseau, patientez quelques instants, puis remettez-les en marche.
- En fonction du FAI, un réglage du serveur proxy est requis.
- Vérifiez que le routeur et le modem que vous utilisez sont bien pris en charge par votre FAI.

❑ Impossible d'accéder au serveur réseau

- Cet appareil doit être connecté au même routeur que le serveur réseau.
- Cet appareil est compatible avec Windows Media® Player 11 ou 12, les serveurs réseau ou les NAS compatibles avec la fonction réseau domestique.
- Windows Media® Player peut nécessiter certains réglages. Consultez "Lire des fichiers sur un PC et NAS (Music Server)".
- Lors de l'utilisation d'un ordinateur, seuls les fichiers de musique mémorisés dans la bibliothèque de Windows Media® Player peuvent être lus.

(→p64)

❑ Le son est interrompu pendant que vous écoutez des fichiers de musique sur le serveur réseau

- Vérifiez que le serveur réseau répond aux exigences de fonctionnement.
- Lorsque l'ordinateur est utilisé comme serveur réseau, quittez tout programme autre que le logiciel du serveur (Windows Media® Player 12, etc.).
- Si le PC télécharge ou copie des fichiers volumineux, il se peut que la lecture soit interrompue.

■ Périphérique de stockage USB

❑ Le périphérique de stockage USB n'est pas affiché

- Vérifiez si le périphérique de stockage USB ou le câble USB est fermement inséré dans le port USB de l'appareil.
- Débranchez le périphérique de stockage USB de l'appareil, puis essayez de le rebrancher.
- Les performances du disque dur qui est alimenté par le port USB de l'appareil ne sont pas garanties.
- Selon le type de contenu, la lecture peut ne pas s'effectuer normalement. Vérifiez le type de formats de fichiers pris en charge.
- Le fonctionnement des périphériques de stockage USB avec des fonctions de sécurité ne sont pas garantis.

(→p61)

■ Réseau local sans fil

- Branchez/débranchez les cordons d'alimentation de l'appareil et du routeur LAN sans fil, vérifiez l'état de mise sous tension du routeur LAN sans fil ou redémarrez le routeur LAN sans fil.

Vérifiez les points suivants si ce qui précède n'a pas réglé le problème.

❑ Impossible d'accéder au réseau local sans fil

- Les paramètres du routeur LAN sans fil peuvent être basculés sur Manuel. Rétablissez le réglage sur Auto.
- Essayez la configuration manuelle. Il est possible que la connexion réussisse.
- Lorsque le routeur LAN sans fil est en mode furtif (mode pour masquer le SSID) ou lorsque N'IMPORTE QUELLE connexion est désactivée, le SSID ne s'affiche pas. Changez le réglage et réessayez.
- Vérifiez que les réglages du SSID et du cryptage (WEP, etc.) sont corrects. Faites correspondre les réglages du réseau avec les réglages de cet appareil.
- La connexion à un SSID qui comprend des caractères à plusieurs octets n'est pas pris en charge. Définissez le SSID du routeur LAN sans fil à l'aide de caractères alphanumériques à un octet uniquement et essayez à nouveau.

❑ Connecté à un SSID différent du SSID sélectionné

- Certains routeurs LAN sans fil vous permettent de définir plusieurs SSID pour un seul appareil. Si vous utilisez la touche de réglage automatique sur ce genre de routeur, vous pouvez finir par vous connecter à un SSID différent du SSID que vous désirez. Si cela arrive, utilisez la méthode de connexion nécessitant la saisie d'un mot de passe

❑ La lecture du son est interrompue ou la communication n'est pas possible

- Vous pouvez ne pas recevoir d'ondes radio en raison des mauvaises conditions des ondes radio. Réduisez la distance avec le routeur LAN sans fil ou retirez tout obstacle pour améliorer la visibilité, et effectuez une nouvelle connexion. Installez l'appareil à l'écart des fours à microondes ou d'autres points d'accès. Il est recommandé d'installer le routeur LAN sans fil et l'appareil dans la même pièce.
- S'il y a un objet métallique à proximité de l'appareil, la connexion LAN sans fil peut ne pas être possible car le métal a des effets sur les ondes radio.
- Lorsque d'autres périphériques LAN sans fil sont utilisés à proximité de l'appareil, plusieurs problèmes tels que l'interruption de la lecture et une communication impossible peuvent se produire. Vous pouvez éviter ces problèmes en modifiant le canal de votre routeur LAN sans fil. Pour des instructions sur la modification de canaux, reportez-vous au mode d'emploi fourni avec votre routeur LAN sans fil.
- Il pourrait ne pas y avoir assez de largeur de bande disponible avec le réseau LAN sans fil. Utilisez un câble LAN filaire pour le raccordement.

■ Fonction ZONE B

□ Restitution audio vers ZONE B impossible

- Pour restituer l'audio vers ZONE B, réglez la destination de sortie pour "Audio" - "Zone B" du menu Rapide sur "On(A+B)" ou "On(B)" et réglez également "2. Speaker" - "Configuration" - "Zone 2 Lineout" du menu Setup sur "Zone B".

(→p82)

■ Fonction multizone

□ Impossible de sortir vers ZONE le son des appareils AV raccordés de façon externe

- Pour reproduire de l'audio provenant d'un appareil AV raccordé de façon externe sur ZONE 2, connectez-le à une des prises HDMI IN1 à IN3. Si l'appareil AV n'est pas équipé d'une prise HDMI, utilisez un câble optonumérique, un câble coaxial numérique, ou un câble audio analogique. De même, le son provenant des appareils AV raccordés de façon externe peut être reproduit vers la ZONE 2 uniquement lorsque le son est analogique ou à signaux PCM à 2 canaux. Lorsque l'appareil AV est raccordé à cet appareil avec un câble HDMI, un câble coaxial numérique ou un câble optonumérique, changez la sortie audio de l'appareil AV pour la sortie PCM.
- Lorsque l'audio et la vidéo via l'entrée HDMI sont reproduites vers ZONE 2, réglez "1. Input/Output Assign" - "TV Out / OSD" - "Zone 2 HDMI" (→p116) sur "Use" dans le menu Setup.

□ Autres

- Si le signal audio provient du sélecteur d'entrée NET, la sortie zone n'est pas possible avec les signaux audio DSD.

■ Télécommande

- Assurez-vous que les piles ont été insérées en respectant la polarité.
- Insérez des piles neuves. Ne mélangez pas différents types de piles ou des piles neuves et usagées.
- Assurez-vous que le capteur de l'appareil principal n'est pas exposé à la lumière directe du soleil ou à un éclairage fluorescent inverseur. Déplacez-le à nouveau si nécessaire.
- Si l'appareil principal est installé sur une étagère ou dans un meuble avec des portes en verre teinté ou si les portes sont fermées, la télécommande peut ne pas fonctionner normalement.

■ Afficheur

❑ L'afficheur ne s'allume pas

- Lorsque la fonction Dimmer fonctionne, l'afficheur peut diminuer. Appuyez sur la touche DIMMER et modifiez le niveau de luminosité de l'afficheur. (→p16)
- L'affichage s'éteint lorsque le mode d'écoute Pure Audio (Modèles européens, australiens, asiatiques et taiwanais) est sélectionné.

■ Autres

❑ Un bruit étrange peut provenir de l'appareil

- Si vous avez branché un autre périphérique à la même prise murale que cet appareil, un bruit étrange peut être dû à l'influence de l'autre appareil. Si le symptôme est résolu en débranchant la fiche d'alimentation de l'autre appareil, utilisez des prises différentes pour cet appareil et l'autre appareil.

❑ Le message "Noise Error" s'affiche durant le calibrage de pièce AccuEQ

- Cela peut être provoqué par un dysfonctionnement dans l'unité de votre enceinte. Vérifiez la sortie de l'enceinte, etc.

❑ Les résultats de mesure du Calibrage de pièce AccuEQ indiquent des distances différentes avec les enceintes que les distances réelles

- Certaines erreurs peuvent se produire dans les résultats des mesures en fonction des enceintes que vous utilisez. Si c'est le cas, effectuez les réglages dans "2. Speaker" - "Distance" du menu Setup. (→p121)

❑ Les résultats de la mesure AccuEQ Room Calibration indiquent que le niveau du volume du caisson de basse a été corrigé sur la limite inférieure

- La correction du niveau du volume du caisson de basse peut ne pas avoir été terminée. Baissez le volume du caisson de basse avant d'effectuer la mesure AccuEQ Room Calibration.

Réduction de la consommation d'énergie en mode Veille

Lorsque les fonctions suivantes sont activées, la consommation d'énergie en mode veille augmente. Pour réduire la consommation d'énergie en mode veille, vérifiez chaque réglage et configurez les fonctions sur "Off".

- HDMI CEC (→[p128](#))
- HDMI Standby Through (→[p128](#))
- USB Power Out at Standby (→[p133](#))
- Network Standby (→[p133](#))
- Bluetooth Wakeup (→[p133](#))

À propos de l'interface HDMI

Fonctions compatibles

HDMI (High Definition Multimedia Interface pour Interface Multimédia Haute Définition) est une norme d'interface numérique permettant de raccorder des téléviseurs, des vidéoprojecteurs, des lecteurs de disques Blu-ray/DVD, des syntoniseurs numériques et d'autres composants vidéo. Jusqu'à présent, plusieurs câbles vidéo et audio différents étaient nécessaires pour raccorder des appareils AV. Avec la norme HDMI, un seul câble permet la transmission de signaux de commande, de signaux vidéo et audio numériques (PCM 2 canaux, audio numérique multicanal et PCM multicanal).

Fonction HDMI CEC :

En raccordant un périphérique conforme avec la spécification CEC (Consumer Electronics Control) de la norme HDMI à l'aide d'un câble HDMI, de nombreuses commandes liées deviennent possibles entre les périphériques. Cette fonction permet différentes commandes de liaison avec des lecteurs comme commuter les sélecteurs d'entrée verrouillant un lecteur, régler le volume de cet appareil à l'aide de la télécommande d'un téléviseur et mettre automatiquement en veille cet appareil lorsque le téléviseur est éteint.

L'appareil est conçu pour pouvoir établir une liaison avec les produits répondant à la norme CEC, cependant la commande liée n'est pas toujours garantie avec tous les périphériques CEC. Pour que les fonctions liées marchent correctement, ne raccordez pas plus d'appareil compatibles CEC aux prises HDMI que le nombre précisé ci-dessous.

- Lecteurs de disque Blu-ray/DVD : jusqu'à 3 appareils
- Enregistreurs de disque Blu-ray/DVD : jusqu'à 3 appareils
- Tuner TV par câble, tuner numérique terrestre et tuner par diffusion satellite : jusqu'à 4 appareils

Nous avons confirmé les opérations des appareils suivants. (En janvier 2019)
Téléviseurs de marque Toshiba ; téléviseurs de marque Sharp ; lecteurs compatibles RIHD de marque Onkyo et Integra ; Lecteurs et enregistreurs de marque Toshiba ; lecteurs et enregistreurs de marque Sharp (lorsqu'il est utilisé avec un téléviseur de marque Sharp)

ARC (Audio Return Channel pour Gestion du Retour Audio) :

En raccordant un téléviseur compatible ARC avec un seul câble HDMI, vous pouvez reproduire l'audio et la vidéo de cet appareil vers le téléviseur, et également envoyer l'audio du téléviseur vers cet appareil.

HDMI Standby Through :

Même si cet appareil est en mode veille, les signaux entrant depuis les appareils AV peuvent être transmis au téléviseur.

Deep Color :

En raccordant des périphériques prenant en charge la fonction Deep Color, les signaux vidéo provenant des périphériques peuvent être reproduits sur le téléviseur avec encore plus de couleurs.

x.v.Color™ :

Cette technologie reproduit des couleurs encore plus réalistes en étendant la gamme des couleurs.

3D :

Vous pouvez transmettre les signaux vidéo 3D provenant des appareils AV vers le téléviseur.

4K :

Cet appareil prend en charge les signaux vidéo 4K (3840×2160p) et 4K SMPTE (4096×2160p).

Lip Sync :

Corrige automatiquement la désynchronisation entre les signaux vidéo et audio en se basant sur les informations provenant du téléviseur compatible HDMI Lip Sync.

Protection du droit d'auteur :

La prise HDMI de cet appareil est conforme aux normes Revision 1.4 et Revision 2.2 du HDCP (High-bandwidth Digital Content Protection), un système de protection contre la copie des signaux vidéo numériques. Les autres périphériques connectés à l'appareil doivent aussi être conforme aux normes HDCP.

Formats audio pris en charge

PCM linéaires 2 canaux :

32 kHz, 44,1 kHz, 48 kHz, 88,2 kHz, 96 kHz, 176,4 kHz, 192 kHz, 16/20/24 bits

PCM linéaire multicanaux :

7.1 maximum, 32 kHz, 44,1 kHz, 48 kHz, 88,2 kHz, 96 kHz, 176,4 kHz, 192 kHz, 16/20/24 bits

Bitstream :

Dolby Atmos, Dolby Digital, Dolby Digital Plus, Dolby TrueHD, DTS, DTS:X, DTS-HD High Resolution Audio, DTS-HD Master Audio, DTS 96/24, DTS-ES, DTS Express

DSD :

Taux d'échantillonnage pris en charge : 2,8 MHz

Votre lecteur de disques Blu-ray/DVD doit aussi être compatible avec la sortie HDMI des formats audio ci-dessus.

Résolutions prises en charge

HDMI IN1 à IN6 :

- Technologie de protection du droit d'auteur : HDCP1.4/HDCP2.2
- Espace de couleur (profondeur de couleur) :
 - 720×480i 60 Hz, 720×576i 50 Hz, 720×480p 60 Hz, 720×576p 50 Hz, 1920×1080i 50/60 Hz, 1280×720p 24/25/30/50/60 Hz, 1680×720p 24/25/30/50/60 Hz, 1920×1080p 24/25/30/50/60 Hz, 2560×1080p 24/25/30/50/60 Hz, 4K (3840×2160p) 24/25/30 Hz, 4K SMPTE (4096×2160p) 24/25/30 Hz : RGB/YCbCr4:4:4 (8/10/12 bits), YCbCr4:2:2 (12 bits)
 - 4K (3840×2160p) 50/60 Hz, 4K SMPTE (4096×2160p) 50/60 Hz : RGB/YCbCr4:4:4 (8 bits), YCbCr4:2:2 (12 bits), YCbCr4:2:0 (8/10/12 bits)

AUX INPUT HDMI (avant) :

- Technologie de protection du droit d'auteur : HDCP1.4/HDCP2.2
- Espace de couleur (profondeur de couleur) :
 - 720×480i 60 Hz, 720×576i 50 Hz, 720×480p 60 Hz, 720×576p 50 Hz, 1920×1080i 50/60 Hz, 1280×720p 24/25/30/50/60 Hz, 1680×720p 24/25/30/50/60 Hz, 1920×1080p 24/25/30/50/60 Hz, 2560×1080p 24/25/30/50/60 Hz : RGB/YCbCr4:4:4 (8/10/12 bits), YCbCr4:2:2 (12 bits)

- 4K (3840×2160p) 24/25/30 Hz, 4K SMPTE (4096×2160p) 24/25/30 Hz : RGB/YCbCr4:4:4 (8 bits), YCbCr4:2:2 (12 bits)
- 4K (3840×2160p) 50/60 Hz, 4K SMPTE (4096×2160p) 50/60 Hz : YCbCr4:2:0 (8 bits)

Caractéristiques générales

■ Partie de l'amplificateur

- Puissance de sortie nominale (FTC) (Nord-américain)
 - Avec 8 ohms de charge, deux canaux entraînés, de 20-20 000 Hz ;
 - puissance RMS minimale 100 watts nominaux par canal, avec pas plus de 0,08 % de distorsion harmonique totale de 250 milliwatts de sortie nominale.
- Puissance de sortie nominale (IEC) (Autres)
 - 7 canaux × 165 W à 6 ohms, 1 kHz, 1 canal entraîné de 1 % DHT
- Puissance de sortie effective maximum (Nord-américain)
 - 210 W à 6 ohms, 1 kHz, 1 canal entraîné de 10 % DHT
- Puissance de sortie effective maximum (européens)
 - 175 W à 6 ohms, 1 kHz, 1 canal entraîné de 10 % DHT
- Puissance de sortie effective maximum (JEITA)
 - 7 canaux × 175 W à 6 ohms, 1 kHz, 1 canal entraîné de 10 % DHT (Australie, Asie et taïwanais)
- Puissance dynamique (*)
 - * IEC60268-Puissance de sortie maximale à court terme
 - 240 W (3 Ω, avant)
 - 210 W (4 Ω, avant)
 - 120 W (8 Ω, avant)
- THD+N (DHT Distorsion harmonique totale+bruit)
 - 0,08 % (20 Hz - 20 000 Hz, mi-puissance)
- Sensibilité et impédance d'entrée
 - 200 mV/47 kΩ (LINE (RCA))
 - 3,5 mV/47 kΩ (PHONO MM)
- Niveau de sortie RCA et impédance nominale
 - 1 V/470 Ω (PRE OUT) (européens, australiens et asiatiques)
 - 1 V/470 Ω (SUBWOOFER PRE OUT)
 - 200 mV/2,3 kΩ (ZONE B/ZONE 2 LINE OUT) (nord-américains et taïwanais)
 - 200 mV/470 Ω (ZONE B/ZONE 2 LINE OUT) (autres)
- Tension du signal d'entrée maximum phono
 - 70 mV (MM 1 kHz 0,5%)

- Réponse en fréquence
 - 10 Hz - 100 kHz/+1 dB, -3 dB (Direct/Pure Audio)
- Spécificités de la commande de tonalité
 - ±10 dB, 20 Hz (BASS)
 - ±10 dB, 20 kHz (TREBLE)
- Rapport signal-bruit
 - 106 dB (IHF-A, LINE IN, SP OUT)
 - 80 dB (IHF-A, PHONO IN, SP OUT)
- Impédance d'enceinte
 - 4 Ω - 16 Ω (Normal)
 - 8 Ω - 16 Ω (Bi-câblage)
- Puissance de sortie nominale du casque
 - 80 mW + 80 mW (32 Ω, 1 kHz, 10 % DHT)
- Impédance de casque prise en charge
 - 8 Ω - 600 Ω
- Réponse en fréquence du casque
 - 10 Hz - 100 kHz

■ Partie du tuner

- Réglage de la plage de fréquence FM
 - 87,5 MHz - 107,9 MHz (nord-américain et taïwanais)
 - 87,5 MHz - 108,0 MHz, RDS (Autres)
- Sensibilité au repos 50 dB (FM MONO)
 - 1,0 μV, 11,2 dBf (IHF, 75 Ω)
- Réglage de la plage de fréquence AM
 - 530 kHz - 1710 kHz (nord-américain et taïwanais)
 - 522/530 kHz - 1611/1710 kHz (Autres)
- Chaîne pré-réglée
 - 40

■ Section réseau

LAN Ethernet

10BASE-T/100BASE-TX

LAN sans fil

Norme IEEE 802.11 a/b/g/n/ac
(Norme Wi-Fi®)
Bande 5 GHz/2,4 GHz

■ Partie BLUETOOTH

Système de communication

Caractéristique BLUETOOTH version 4.2

Bande de fréquence

Bande 2,4 GHz

Méthode de modulation

FHSS (Frequency Hopping Spread Spectrum pour Étalement de spectre par saut de fréquence)

Profil BLUETOOTH compatibles

A2DP 1.2

AVRCP 1.3

Codecs pris en charge

SBC

AAC

Portée de transmission (A2DP)

20 Hz - 20 kHz (Fréquence d'échantillonnage 44,1 kHz)

Portée de communication maximale

Ligne de mire d'environ 15 m (*)

- * La portée effective peut varier selon des facteurs comme les obstacles entre les appareils, les champs magnétiques autour d'un four micro-ondes, l'électricité statique, les téléphones sans fil, la sensibilité de réception, la performance de l'antenne, le système d'exploitation, le logiciel etc.

■ Général

Alimentation

120 V CA, 60 Hz (nord-américain et taiwanais)

220 - 240 V CA, 50/60 Hz (autres)

Consommation d'énergie

635 W (nord-américain et taiwanais)

570 W (autres)

0,15 W (Mode veille complet)

1,8 W (Network Standby (wired)) (nord-américain et taiwanais)

2,0 W (Network Standby (wired)) (Autres)

2,0 W (Network Standby (wireless))

2,0 W (Bluetooth Wakeup)

0,15 W (HDMI CEC)

* 2,8 W (équipement doté du mode Veille avec fonctionnalité HiNA, Network disconnect et Network Standby ON) (nord-américains et taiwanais)

3,0 W (équipement doté du mode Veille avec fonctionnalité HiNA, Network disconnect et Network Standby ON) (autres)

2,9 W (mode Veille (TOUT ON)) (nord-américain et taiwanais)

3,1 W (mode Veille (TOUT ON)) (Autres)

65 W (Pas de son)

6 W (HDMI Standby Through) (nord-américain et taiwanais)

6,2 W (HDMI Standby Through) (Autres)

* Cet équipement est conforme au Règlement de la Commission Européenne (CE) n° 1275/2008 en tant qu'équipement doté de la fonctionnalité HiNA.

Si vous n'utilisez pas la fonction Réseau, veuillez régler le paramètre Network Standby sur Désactivé. Vous pouvez réduire la consommation d'énergie en mode veille.

Dimensions (l × H × P)

435 mm × 173,5 mm × 379,5 mm

17-1/8" × 6-13/16" × 14-15/16"

Poids

10 kg (22 lbs.)

Puissance maximum de radiofréquence émise dans la(les) bande(s) de fréquence (Européen)

2400 MHz - 2483,5 MHz (20 dBm (p.i.r.e.))

5150 MHz - 5350 MHz (23 dBm (p.i.r.e.))

5470 MHz - 5725 MHz (23 dBm (p.i.r.e.))

■ HDMI

Entrée

IN1 (BD/DVD), IN2 (GAME), IN3 (CBL/SAT), IN4 (STRM BOX), IN5 (PC), IN6, AUX INPUT HDMI (avant)

Sortie

OUT MAIN (ARC), OUT ZONE 2/SUB

Supportés

Deep Color, x.v.Color™, Lip Sync, Audio Return Channel, 3D, 4K 60 Hz, CEC, Extended Colorimetry (sYCC601, Adobe RGB, Adobe YCC601), Content Type, HDR (HDR10, BT.2020, HLG), Dolby Vision

Format Audio

Dolby Atmos, Dolby TrueHD, Dolby Digital, Dolby Digital Plus, DTS, DTS:X, DTS-HD Master Audio, DTS-HD High Resolution Audio, DTS 96/24, DTS-ES, DTS Express, DSD, PCM

Version HDCP

2,2

Résolution vidéo maximum

4K 60 Hz (YCbCr 4:4:4)

■ Résolutions d'entrée supportées

Entrée HDMI

4K, 1080p/24, 1080p, 1080i, 720p, 480p/576p

- Les signaux sont reproduits depuis la prise HDMI OUT de cet appareil vers le téléviseur avec la même résolution que l'entrée. En cas d'utilisation d'un téléviseur prenant en charge le 4K, les signaux vidéo HDMI 1080p peuvent également être reproduits en 4K.

■ Entrées audio

Numérique

OPTICAL (TV)
COAXIAL (BD/DVD)

Analog

BD/DVD, CBL/SAT, STRM BOX, CD, PHONO, AUX (avant)

■ Sorties audio

Analog

ZONE B/ZONE 2 LINE OUT
2 SUBWOOFER PRE OUT
FRONT L/R PREOUT (européens, australiens et asiatiques)

Sorties enceintes (nord-américains et taïwanais)

FRONT L/R, CENTER, SURROUND L/R, HEIGHT L/R ou SURROUND
BACK L/R, ZONE 2 L/R (Les modèles nord-américains supportent les fiches bananes.)

Sorties enceintes (autres)

FRONT L/R, CENTER, SURROUND L/R, HEIGHT L/R ou SURROUND
BACK L/R ou ZONE 2 L/R

Casques

PHONES (Avant, ø 6,3 mm, 1/4")

■ Autres

Configuration micro : 1 (Avant)

USB : 1 (Ver. 2.0, 5 V/1,0 A)

Ethernet : 1

Les caractéristiques techniques et fonctionnalités peuvent changer sans préavis.

☐ → [Licence et Marque commerciale](#)